



Ovation
MEDIA SERVER & SEQUENCER

User Manual

9

Contents

[Contents](#)

[Welcome to Merging Technologies Ovation!](#)

[Introduction](#)

[Thank you !](#)

[Overview](#)

[Scope](#)

[Evaluation Mode](#)

[Latency](#)

[Audio Formats Supported](#)

[Ambisonics](#)

[Aneman](#)

[Ovation Documentation and Help](#)

[ToolTips](#)

[Documentation](#)

[Support](#)

[Assumptions](#)

[Conventions](#)

[QUICKSTART](#)

[Overview](#)

[A First Simple Show](#)

[Launch Ovation](#)

[New Show](#)

[Configure the Mixer](#)

[Output Routing](#)

[Set Panning](#)

[Saving Mixer Configurations](#)

[Building the Show](#)

[Add Cues](#)

[First Run](#)

[Initialize Show](#)

[Play](#)

[Hot Keys Mode](#)

[Timed Cue List](#)

[Chase Timed List](#)

[Start Timed List](#)

[Fire/Start Timed List](#)

[Pause Timed List](#)

[Stop Timed List](#)

[Conclusion](#)

[Ovation Concepts](#)

[Launching Ovation](#)

[Launch Ovation](#)

[Application Delay Launch アプリケーション遅延起動](#)

[Ovation Media and Commands](#)

[Audio](#)

[MIDI](#)

[IP Commands](#)

[Sony P2 / RS422](#)

[GPO](#)

[Commands/Scripts/Batch files](#)

[Automation](#)

[DMX 512 / CMX ライティングコントロール](#)

[Media Management](#)

[Remote Control](#)

[Remote Control OF Ovation](#)

[Remote Control BY Ovation](#)

[Remote Control of Ovation Mixer](#)

[Multi-Sequencer Synchronization](#)

[クリエイティブな可能性](#)

[Using Multi-Sequencer Synchronization](#)

[Ovation Modes](#)

[Compose Mode](#)

[Show Mode](#)

[Show の開始](#)

[Show](#)

[Cue Lists](#)

[Multiple Cue Lists](#)

[Audition](#)

[Selected Cue](#)

[Audition Jump](#)

[Cue List Pane](#)

[Edit Toolbar](#)

[Cues in Cue Lists](#)

[Cue Status](#)

[赤控](#)

[Cue Progress](#)

[Cue Fire Buttons](#)

[Fire Toolbar](#)

[Cue List Types](#)

[Cue List Detail](#)

[Cue List の選択](#)

[Standard Cue List](#)

[Timed Cue List](#)

[Hot Keys Cue List](#)

[Hot Cue の停止](#)

[Hot Keys Cue List のデザインモード](#)

[Hot Keys Columns](#)

[Hot Keys Column to Audio Slot Mapping](#)

[Triggering Hot Keys](#)

[Custom Keys Cue List](#)

[Custom Keys Design Mode](#)

[Grid Size](#)

[Color and Font](#)

[Justification](#)

[Cue Browser Cue List](#)

[Cue の検索機能](#)

[Hot Browser Cue List](#)

[Cues](#)

[Cue Icons](#)

[Selecting Cues](#)

[Cue の移動とコピー](#)

[Cue / Cue List Context Menu](#)

[Consolidate Cue](#)

[CD Tracks Import](#)

[Device Settings](#)

[Settings](#)

[Status](#)

[Disc Content](#)

[Target File](#)

[Cue Capabilities](#)

[Audio](#)

[TimeCode Generator](#)

[MTC](#)

[MMC](#)

[MIDI Command](#)

[Sony P2 / RS422](#)

[IP Command](#)

[GPO](#)

[Shell Commands/Scripts/Batch files](#)

[Microphone Switch](#)

[Mixer Automation](#)

[REMOTE CONTROL: General MIDI Command](#)

[REMOTE CONTROL: IP Command](#)

[REMOTE CONTROL : マルチシンセサイザーの同期](#)

[REMOTE CONTROL: Dataton との同期](#)

[Empty Cues](#)

[Compound Cues](#)

[Scenes](#)

[Mixer](#)

[Automation](#)

[Snapshot Automation](#)

[Snapshot の保存](#)

[By Strips](#)

[Snapshot の消去](#)

[Glide](#)

[Apply Snapshot](#)

[Copy and Paste Snapshot](#)

[Dynamic Automation](#)

[Direct in Ovation](#)

[In Pyramix](#)

[既知の制限事項](#)

[Show Logging](#)

[Other Modules](#)

[Editing with Pyramix](#)

[Recording](#)

[概要](#)

[Record](#)

[録画の開始](#)

[Record Audio Dialog](#)

[録音したファイルの場所](#)

[Record Mixer](#)

[Ovation User Interface](#)

[概要](#)

[User Interface Options](#)

[Fire Command](#)

[Context Menus](#)

[Keyboard Shortcuts](#)

[Hardware Control Surfaces](#)

[Mouse Modifier Keys](#)

[Main Window](#)

[固定ボタン](#)

[Main Window, Panes and Toolbars](#)

[ペインの入れ子と結合](#)

[入れ子のペイン](#)

[Combined Panes](#)

[Toolbars](#)

[Toolbar Context Menu](#)

[Audition Toolbar](#)

[Audition Jump](#)

[Audition Drop-down](#)

[Modifiers Toolbar](#)

[Show Controls](#)

[Other Toolbars](#)

[Show](#)

[Cue List](#)

[Create Cue List](#)

[Cue](#)

[Fire](#)

[Settings](#)

[Show Menus and Toolbars in Emergency](#)

[Active Cue Window](#)

[Features & Functions](#)

[Compose Mode](#)

[Cue List and Cue](#)

[Lock and Pin](#)

[Pinned Mode](#)

[Override](#)

[Locked Mode](#)

[Override](#)

[Cue Trimmer](#)

[Navigation](#)

[Marker Button](#)

[Scroll Bar](#)

[Timescale Ruler](#)

[Audition Cursor/Trimmer Scale Ruler](#)

[Trimmer Waveform Display](#)

[Zoom and Move](#)

[マウスで Trim を行う](#)

[トリミング中にレビューする](#)

[Toolbar Audition Mode](#)

[Show Mode](#)

[Cue の Audition または Fire](#)

[Cue Fired](#)

[Active Cue Window Edit Toolbar](#)

[Nudge](#)

[Rehearsal Preset Points](#)

[概要](#)

[機能について](#)

[Setting and Using Rehearsal Presets](#)

[Disabling and Clearing Rehearsal Presets](#)

[Disable/Enable](#)

[Clear](#)

[Limitations](#)

[Markers](#)

[Markers Menu](#)

[タイムラインルーラーのマーカ](#)

[Markers in Cue Properties](#)

[Markers Section](#)

[Markers Interaction Rules](#)

[Looping](#)

[Playing Cues Window](#)

[Properties Panes](#)

[Types](#)

[Appearance](#)

[Properties Fields](#)

[数値フィールド](#)

[Precedence 前方一致](#)

[Show Properties](#)

[Show Section](#)

[Show Time Mode Section](#)

[Show Time Options Section](#)

[Show Logging Section](#)

[TimeCode Generator Section](#)

[Multi-Sequencer Synchronization Section](#)

[Cue List Properties](#)

[Cue List Section](#)

[Timed Cue List Section](#)

[TimeCode Generator Section](#)

[Hot Keys Section](#)

[Custom Keys Section](#)

[Audio Section](#)

[Cue Properties](#)

[Cue Section](#)

[Markers Section](#)

[Timed Cue Section](#)

[Hot Key Section](#)

[Custom Key Section](#)

[Audio Section](#)

[Microphone Switch Section](#)

[TimeCode Generator Section](#)

[MMC Section](#)

[MIDI Command Section](#)

[Examples of the Edit MIDI Command Dialog](#)

[Sony P2 / RS422 Section](#)

[COM Command Section](#)

[IP / OSC Command Section](#)

[HTTP Command Section](#)

[GPO Section](#)

[Shell Command / Script / Batch Section](#)

[Mixer Automation](#)

[REMOTE CONTROL: General MIDI Command](#)

[REMOTE CONTROL : IP / OSC Command](#)

[REMOTE CONTROL: Multi-Sequencer Synchronization](#)

[REMOTE CONTROL: Dataton Synchronization](#)

[Interaction Rules](#)

[概要](#)

[Adding Rules](#)

[単純なルールの追加](#)

[Opening the Interaction Rules Dialog](#)

[ルールの追加](#)

[ルールの削除](#)

[ルールの更新](#)

[ルールの順序変更](#)

[ルールの書式](#)

[at Marker](#)

[Loop](#)

[Cue List Target](#)

[Conditional Rules](#)

[Rules Icons](#)

[Show Validation Tool](#)

[Show Validator](#)

[Show Consolidation and Packaging](#)

[The Consolidation Process](#)

[The Packaging Process](#)

[Recursive Packaging](#)

[Backup/Archive](#)

[Audio Control](#)

[Audio Control Pane](#)

[Cue Gain](#)

[Cue Gainコントロール](#)

[TimeCode](#)

[TimeCode Reader Panes](#)

[Audio Output Slots](#)

[What is an Audio Output Slot?](#)

[Multi-channel Cues](#)

[Audio Output Slots and Cue Lists](#)

[Audio Gain Matrix](#)

[Output Slot](#)

[Cue Gain](#)

[Matrix Size](#)

[Inputs](#)

[Downmixing](#)

[Linking Parameters in the Audio Gain Matrix](#)

[Ovation Files](#)

[File Types](#)

[Ovation Menus](#)

[Show](#)

[Cue List](#)

[Cue](#)

[Fire](#)

[View](#)

[Settings](#)

[Help](#)

[Settings](#)

[Overview](#)

[Settings Buttons](#)

[Apply changes to ...](#)

[Load](#)

[Save](#)

[OK](#)

[Cancel](#)

[Show Settings](#)

[General](#)

[I/O Interfaces](#)

[Routing](#)

[Mic/Pre Remote](#)

[TimeCode](#)

[Mixing Console](#)

[Slots Allocation](#)

[Slots Allocation](#)

[Level Meter](#)

[DSP Power Saving](#)

[Mixer Settings](#)

[VST Plug-ins Settings](#)

[Remote Control](#)

[Mixing Console Remote Control](#)

[Application Settings](#)

[General](#)

[Real-time Sampling Rate Conversion](#)

[Other Settings](#)

[Audition](#)

[IP Connection](#)

[IP Address / Server Name Considerations](#)

[UDP/IP Support](#)

[Player Units](#)

[MIDI](#)

[Midi](#)

[IP](#)

[IP](#)

[OSC Options](#)

[Com](#)

[COM](#)

[COM Settings](#)

[Protocol](#)

[Ethernet](#)

[Sony P2 over IP](#)

[Sony over IP](#)

[Com](#)

[GPO](#)

[General Purpose Output](#)

[Controller](#)

[Remote Controlled Ovations](#)

[Controlled Stations](#)

[Backup Sequencer](#)

[Controller Units](#)

[Proprietary](#)

[OVKeyboard](#)

[Web Server](#)

[Tutorial チュートリアル](#)

[MIDI](#)

[E.g. Ethernet MIDI](#)

[COM](#)

[Sony P2](#)

[Com Port](#)

[Com Settings](#)

[Ovation mode](#)

[Com Port](#)

[IP](#)

[Internet Protocol Options](#)

[GPI](#)

[Trigger Options](#)

[Ovation Webserver](#)

[Overview](#)

[アプリケーション](#)

[Using Ovation Webserver](#)

[Activating](#)

[Quickstart](#)

[Settings](#)

[HTTP Control](#)

[Connection Feedback](#)

[GPI Command Mapping](#)

[Media Server Commands Mapping](#)

[Tips and Tricks](#)

[Rules](#)

[Fade Modifier](#)

[<Default>](#)

[Player](#)

[Stop Fade Out](#)

[Drag & Drop](#)

[Changing Properties for Multiple Cues](#)

[Starting a Show With Sysex](#)

[First launch](#)

[Starting Ovation](#)

[Audio File Support](#)

[Quicktime Support](#)

[Compressed Audio File Formats](#)

[Codecs](#)

[MP3 and AAC](#)

[FLAC](#)

[Ogg-Vorbis](#)

[How Compressed Audio Support Works](#)

[Technology](#)

[Ovation Setup](#)

[Mounting Rules](#)

[Special rules for cache file decompression](#)

[Keyboard Shortcuts](#)

[Default Keyboard Shortcuts](#)

[Custom Keyboard Shortcuts](#)

[Advanced Features](#)

[Multiple Ovation Sequencers for Redundancy](#)

[Mirror All Commands to Remote Ovation Sequencers](#)

[Remote Players and Controllers](#)

[Ovation Players](#)

[Ovation Controllers](#)

[OV Player](#)

[OV Player Files](#)

[OV Player User Interface](#)

[Toolbars](#)

[OV Player Menus](#)

[OV Controller](#)

[OV Controller User Interface](#)

[Toolbars](#)

[OV Controller Menus](#)

[Appendix I](#)

[OVController Commands](#)

[Appendix II](#)

[Ovation Keyboard Controller Commands Map](#)

[Keyboard Layout](#)

[Changing Keyboard Mapping](#)

[Ovation Keyboard Commands mapping](#)

Welcome to Merging Technologies Ovation!

Introduction

Thank you !

このたびは、**Ovation Media Server & Sequencer**をお買い上げいただき、誠にありがとうございます。

Ovation は、さまざまな活動領域で Show を制作・運営するために必要なツールを備えた、画期的なメディアサーバー&シーケンサーです。例えば

シアター

テーマパーク

ミュージアム

テレビ ゲーム

Show

トレード Show

AVプレゼンテーション

ラジオ局

小売店

などは、**Ovation** が使用される可能なアプリケーションのほんの一例です。

Note: IMPORTANT! - 最初に行うべきことは、セキュリティキーを取得するためにソフトウェアを登録し、ユーザーサポートリストに登録することです。

また、以下のユーザーフォーラムにもご参加ください。

<http://www.merging.com/forum/>

※ このドキュメントは SDGs に鑑み、必要なとき以外は印刷しないでご使用ください。

Overview

Ovationでは、様々なメディアやコマンドタイプの Cue を、スポットプレーヤーやカートリッジマシンのように手動で、あるいはランタイムやタイムデイ、外部のLTCやMIDI TimeCodeに対して自動的に実行することができます。ランタイム、タイムオブデイ、外部のLTCやMIDIタイムコードに対して自動的に実行することができます。**Ovation** シーケンサは、ハードウェアコントローラ、タッチスクリーン、GPI、Sony 9-pin (P2)プロトコルコマンド、MIDIから制御できます。やMIDIから制御することができます。

また、オーディオ録音も可能です。

Scope

Ovation は、オーディオ、GPO、MIDIコマンド、RS422またはイーサネットを介したSony 9ピン (P2)プロトコルコマンド (IP) 、IPコマンド、MMC、MTC TimeCode、HTTPコマンド、シェルコマンド/スクリプト/バッチファイル、オープン サウンドコントロール (OSC) コマンド Ovationミキサーは、Ovationコントロール下で自動化することができます。

Ovationミキサーは、VS3、VST、VST3プラグインをサポートしています。詳しくはPyramixのユーザーマニュアルをご覧ください。

Ovationは、専用のハードウェアコントローラー、タッチスクリーン、MIDI、GPIで制御できます。Ovationミキサー は、EMCまたはEuconを介してリモートコントロールできます。Merging Technologies社のISISリモートコントローラーには対応していません。

Evaluation Mode

有効なキーを入力していない場合、Ovationは評価モードで動作します。

すべての機能はフルバージョンと同じように動作しますが、1つの Show で保存またはロードできる Cue List は1つだけです。

Latency

最小限のレイテンシーは、**Native** モードまたは **MassCore™** モードで動作するシステムでのみ達成されます。MassCore™モードでは、45msから66msのレイテンシーに加えて、トリガーデバイス (USB、GPIOなど) が必要とする時間が発生します。専用のOvationハードウェアコントローラでは、通常、さらに10msのレイテンシーが発生します。

注意：自動的にトリガーされるイベントはすべてサンプル精度です。例えば、ルールが Cue を Fire した場合、以下ようになります。

Audio Formats Supported

対応するオーディオフォーマットの一覧は、Pyramixのユーザーマニュアルをご覧ください。

Ambisonics

Ambisonic Audio Cueに対応しました。Ovationにはチャンネルベースとアンビソニックのハイブリッドワークフローが搭載されており、Ambisonic信号のエンコード、ミキシング、ローテーション、デコードをPyramixのミキシングコンソールで直接行うことができます。

最大7次までのAmbisonicに対応しています。7次までのAmbisonic Decodersに対応し、b<>com DecodersはOvationミキサーに統合されました。詳細はPyramixのユーザーマニュアルに記載されています。

Aneman

Horus や **Hapi** などのMerging Technologies社製ネットワークオーディオインターフェースをお持ちの場合、これらのデバイスは RAVENNA audio over IPを使用して Ovation ワークステーションに接続します。

ANEMAN はMerging Technologies社が開発したアプリケーションで、ネットワーク上のオーディオ機器の接続、監視、管理を行うことができます。デスクトップの Show トカットから起動することができます。



Ovation Documentation and Help

ToolTips

Ovation Softwareには「ToolTips」が搭載されています。ツールのアイコンにマウスカーソルを合わせると、機能の名前が表示されたボックスがポップアップします。

Documentation

すべてのドキュメントは、Adobe Acrobatのpdf形式です。(.pdfファイル拡張子)

ドキュメントを読むためには、Adobe Acrobat Reader V6以降がコンピュータにインストールされている必要があります。

注意：すべての目次、索引、相互参照は、迅速なナビゲーションのためのハイパーリンクです。

この Ovation ユーザーガイドと Pyramix ユーザーマニュアルは、ヘルプメニューから開くことができます。その他のドキュメントは、Windowsのスタートメニューの「すべてのプログラム」→「Pyramix」→「Docs」で見ることができます。最新のバージョンは下記サイトでご確認ください。

<http://www.merging.com/downloads>

Support

ドキュメントに答えが見つからない場合は、下記のオンラインサポートをご利用ください。

<http://www.merging.com/contact/tech-support>

ここでは、F.A.Q.（よくある質問）への回答や、さらなるサポートを受けることができます。

Assumptions

この Ovation ユーザーガイドやその他の文書は、ユーザーが PC や Windows の用語や概念に精通していることを前提としています。新しいPCに自分でインストールする場合は、Ovationをインストールする前に、マシンが正しく動作していることを確認してください。

Conventions

Merging Technologies 社のドキュメントの規約です。

画面やメニューに表示されている名称は太字で表示しています。例：**Information & Settings**

メニューやサブメニューの選択は次のように表示されます。

Show > Recent Shows : Quickstart

これで、**Show** プルダウンメニューで **Recent Shows** サブメニューにマウスダウンし、**Quickstart** を選択します。

Settings ダイアログには、左側のペインにそのページにつながるフォルダのある階層的なツリー構造があります。

Overview

このセクションでは、シンプルな新しい **Show** の作成とミキサーの設定について、ステップバイステップで説明します。ここでは、**Cue** を **Cue List** に追加する方法、**Cue List** の種類、**Show** の実行、**Cue** や **Cue List** の Fire について説明します。

注意：このセクションは、本ガイドの他の部分にあるより詳細な情報の代わりになるものではありません。

A First Simple Show

以下の事前準備を前提としています。

- Ovationのハードウェアとソフトウェアのインストールが完了している。
- 物理的なI/Oに監視手段が接続されている。
- ソフトウェアの登録、登録キーの入力、VS3 コントロールパネルでの初期設定が完了している。

Launch Ovation

Ovationのアイコンをダブルクリックする

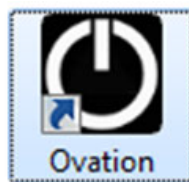

または、**スタート > すべてのプログラム > Merging Technologies > Ovation:Ovation**の順にクリックします。

Ovation は空のメインウィンドウが開き、**New Show** ダイアログが開きます。

New Show

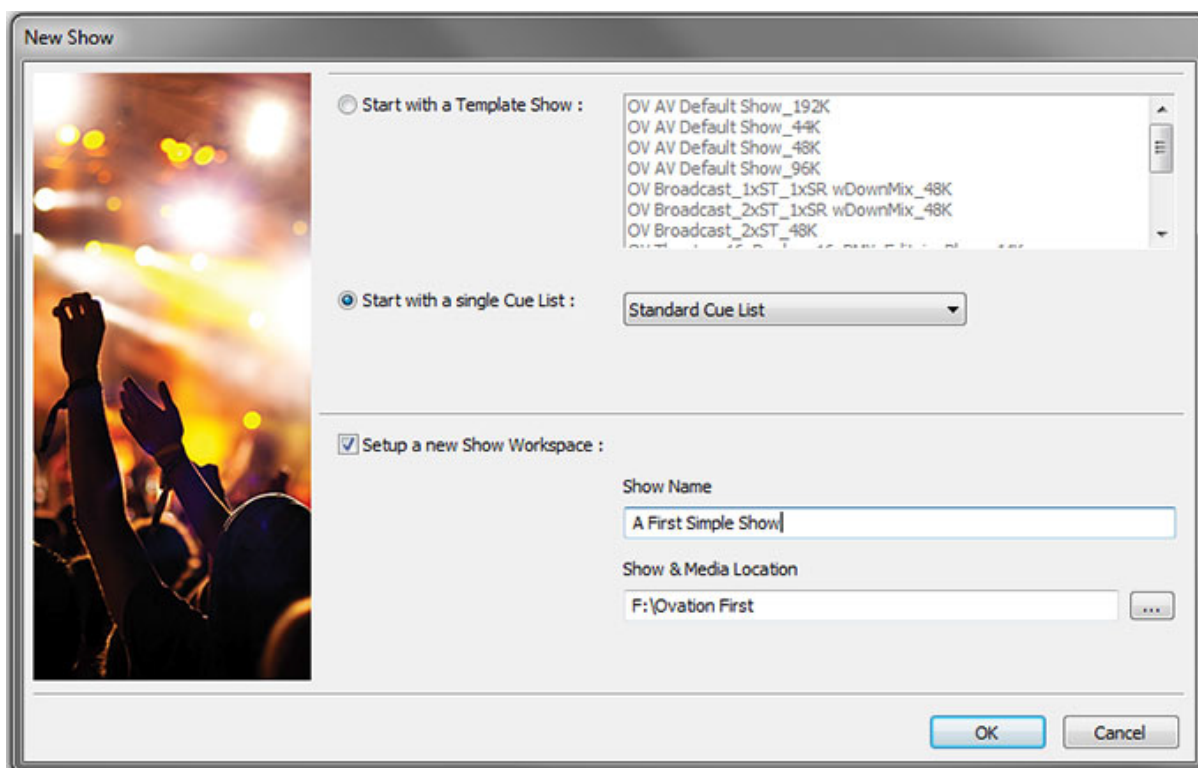

Start with a template show

選択すると、右側のペインのリストから既存のテンプレートを選ぶことができます。

Start with a single Cue List

選択すると、Show は1つの Cue List が作成された状態で開きます。コンボ
コンボボックスには、作成される Cue List の種類が表示されます。矢印をクリックすると
利用可能なタイプのリストが表示されます。

Standard Cue List

Timed Cue List

Hot Keys

Custom Keys

Cue Browser

Hot Browser

Set up a new Show Workspace :

チェックを入れると、新しい Show のために新しい **Show
Workspace** が作成されます。

Show Name

このフィールドには、新しい Show の適切な名前を入力します。

Show & Media Location

このフィールドには、Showと関連するファイルが格納されるパスが表示されます。

...

...ボタンをクリックすると、**Browse For Folder** ダイアログが表示されます。

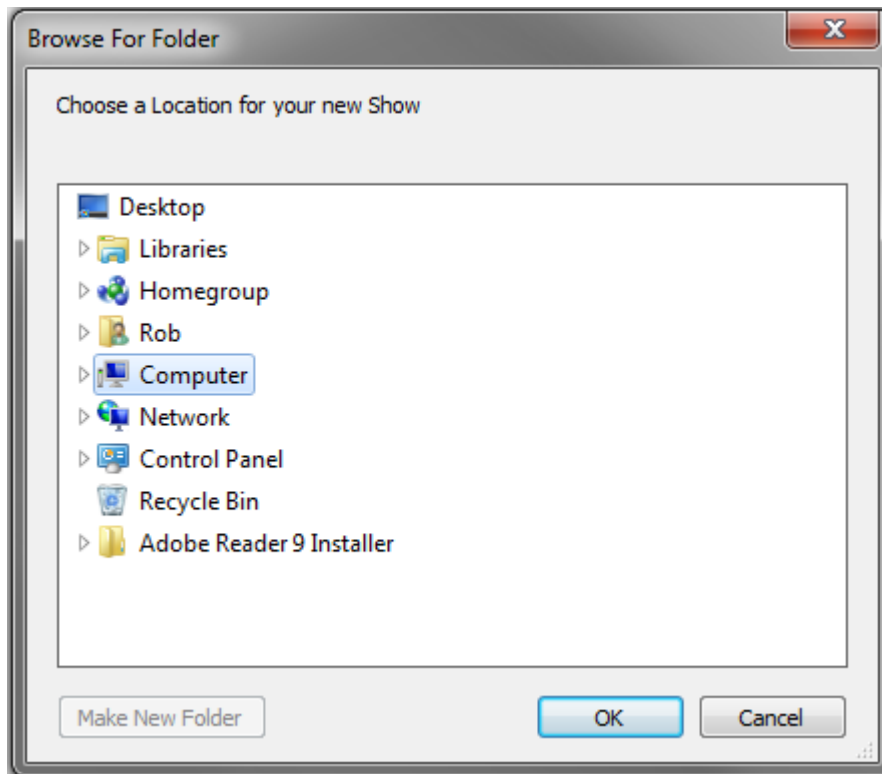

Browse For Folder dialog

Browse For Folder ダイアログは、他の Windows ブラウザと同じように機能します。新しいプロジェクトを保存する場所に移動して、必要なフォルダを選択するか、**Make New Folder** ボタンを使って新しいフォルダを作成して名前を付けます。**OK** ボタンをクリックすると、新しいフォルダが作成され、ダイアログが閉じられます。**Cancel** ボタンは、新しい場所を選択せずにダイアログを閉じます。

最初のシンプルな **Show** を作成するために、次の様に操作してください。

Start with a single Cue List: Standard Cue List

Show Workspace にチェックを入れます。

Show の適切な名前を入力します。

Show を保存する適切な場所に移動します（必要に応じて新しいフォルダを作成します）。

OK をクリックして、**Show** を作成します。

Show は Compose Mode で開きます。これは、Cue を追加して Show をデザインするモードで、新しい Standard Cue List が空のメインウィンドウに表示されます。

Configure the Mixer

デフォルトのミキサーが表示されます。表示されない場合は、**View > View Mixer** がハイライトされている (有効になっている) ことを確認してください。

初回起動時には、デフォルトの 8ch入力 2ch出力 のミキサーがロードされ、出力ルーティングは選択されていません。

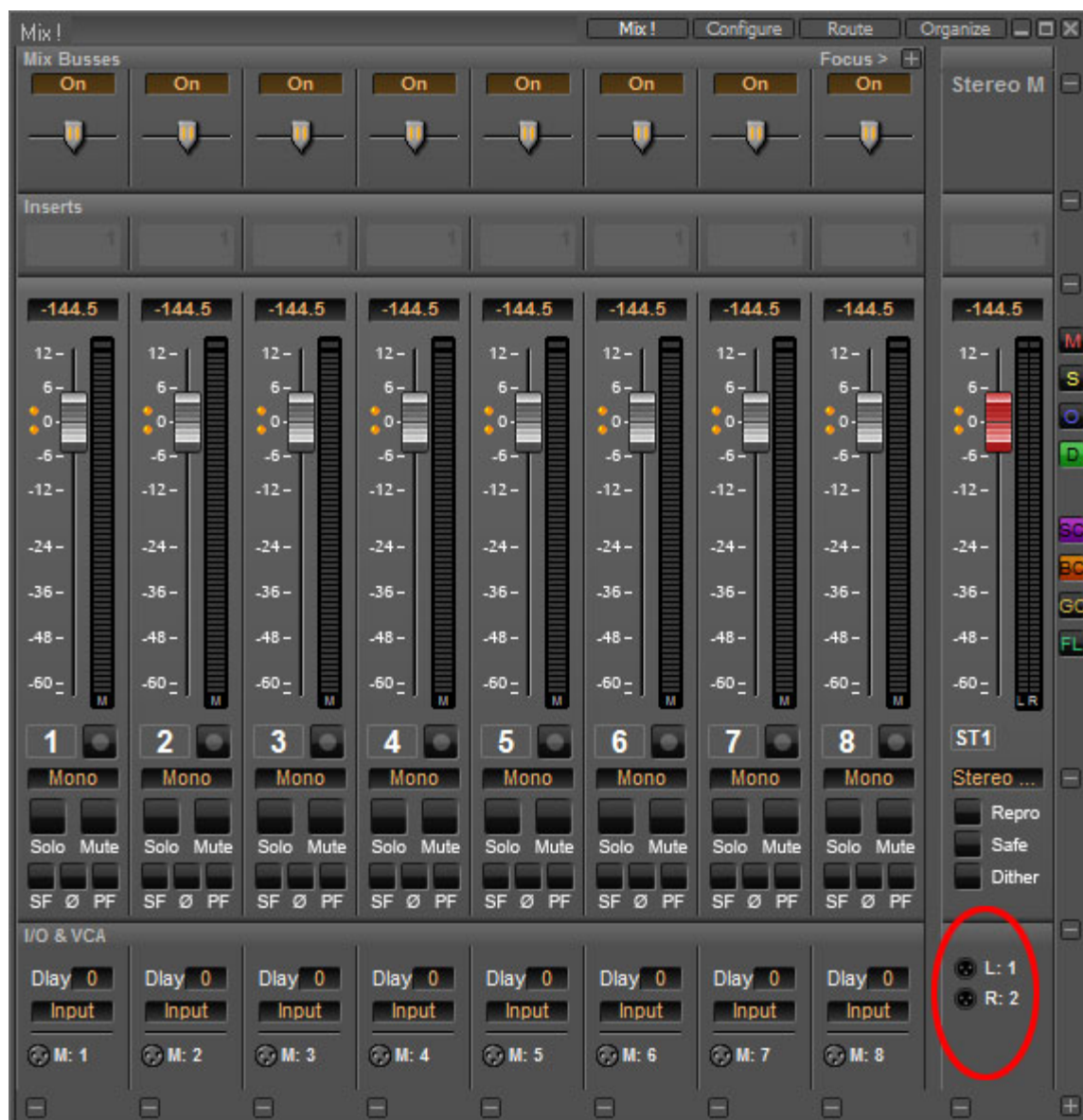

Default Mixer with Output Routing Circled

Note: Pyramix Mixer は大幅にアップデートされ、非常にパワフルな新アーキテクチャーに改訂されました。上記の Legacy Mixer はまだ使用可能です。新しいミキサーの詳細についてはPyramixユーザーマニュアルをご参照ください。

Legacy と新しい **General Mixing Buses** のどちらを使用するかを決める際には、2種類のバスを使用するシステムに内在させる場合の制限を理解することが重要です。

新しい Bus とパンを使用する場合は、必ずすべての Busを新しいタイプに変換してください。または、新しいプロジェクトを構築する場合は、新しい Bus のみを選択してください。

- Legacy Subgroup は、新しい Bus に送れません。
- Legacy Bus と General Mixing Bus が混在すると、コントロールサーフェスが混乱する場合があります。

Output Routing

ST1 出力バスのミキサーstrippの下部にある L: の XLR アイコンをクリックして **Connect Output** メニューを表示させます。

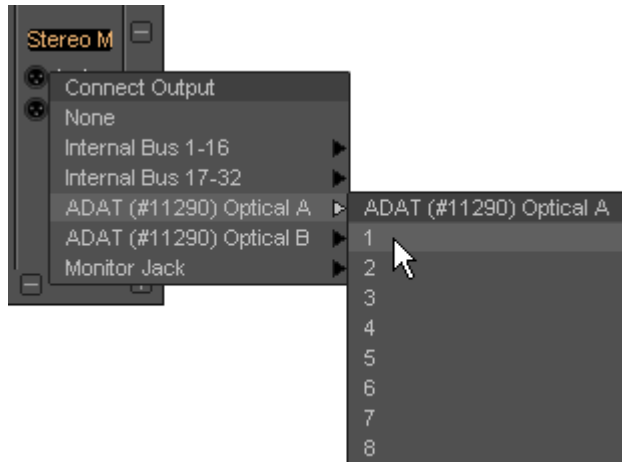

Default Mixer Output Routing

ハードウェアの出力をクリックします（この例ではADATドーターボードが装着されているので、物理的なコネクタごとに2つのエントリーがあります）。目的の出力をクリックして、ステレオ出力の左サイドにルーティングします。

R: の XLR "アイコンについても同様に、ステレオ出力の右側に2つ目の出力チャンネルを選択します。

Set Panning

この演習では、ステレオ素材を想定しているのので、それに合わせてパンを設定する必要があります。

Strip 1のパンスライダーをクリックして、フェーダーの上の英数字パネルに **Left** と表示されるまで左にドラッグします。

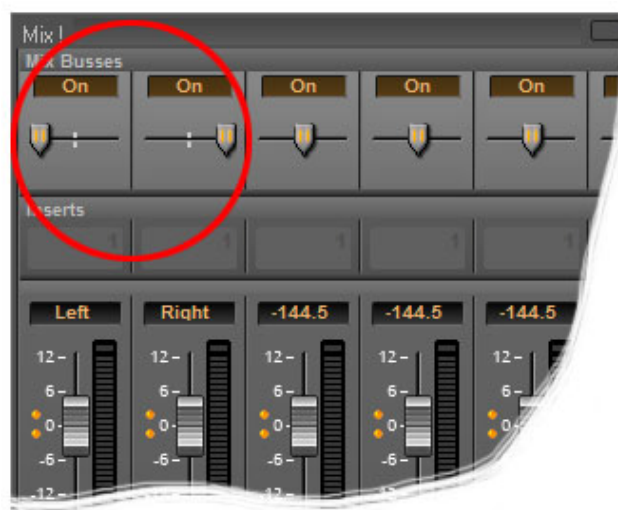

Default Mixer Stereo Panning

次に Strip 2 のパンスライダをクリックして右にドラッグし、ディスプレイに **Right** と表示されるようにします。(マウスポインタが離れると、表示は1~2秒後にピークレベルに戻ります)。Left Rightペアの残りの6つのストリップにも同じ作業を行います。

注意：ミキサーの詳細については、Pyramixユーザーマニュアルをご覧ください。

Saving Mixer Configurations

ミキサーの構成は **Show** と一緒に保存されます。ミキサー構成は、ミキサーの **Organize** タブで独立して保存と読み込みができます。(詳細はPyramixのユーザーマニュアルをご覧ください。)

Building the Show

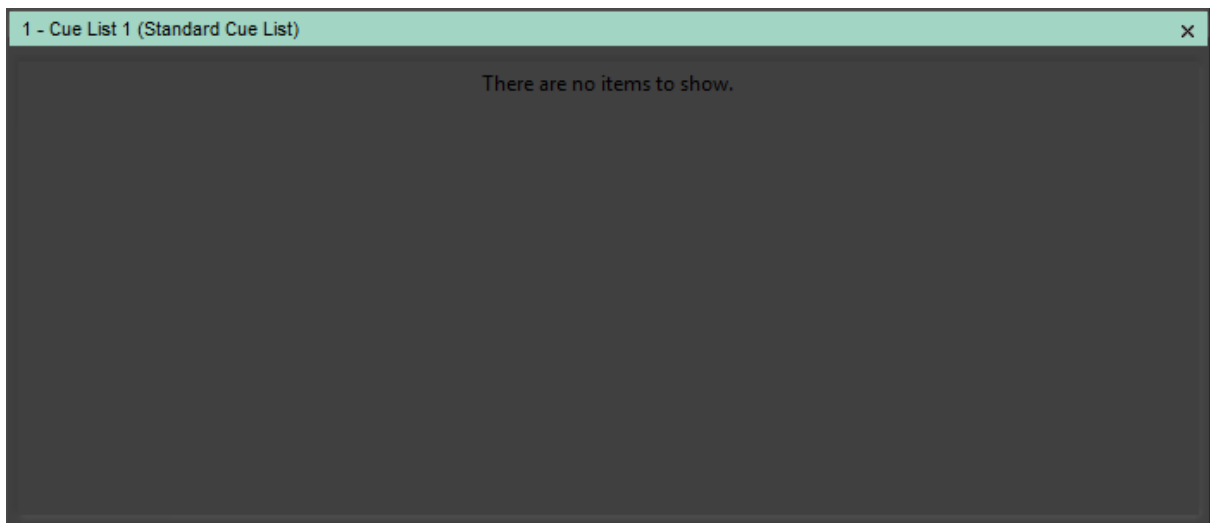

Cue List Pane - Compose Mode

Add Cues

右クリックのコンテキストメニューから **Add > Load Audio File** を選択するか、**Cue** メニューから **Add > Load Audio File** を選択すると、**Open Audio Files Browser** が表示されます。

例えば、5つのオーディオメディアファイルを選択し、**Open** をクリックすると、**Show** に作成した **Cue List** に **Cue** としてロードされます。

ブラウザの Cue 名には、UID (**U**nique **I**Dentifiers)が含まれていることに注意してください。

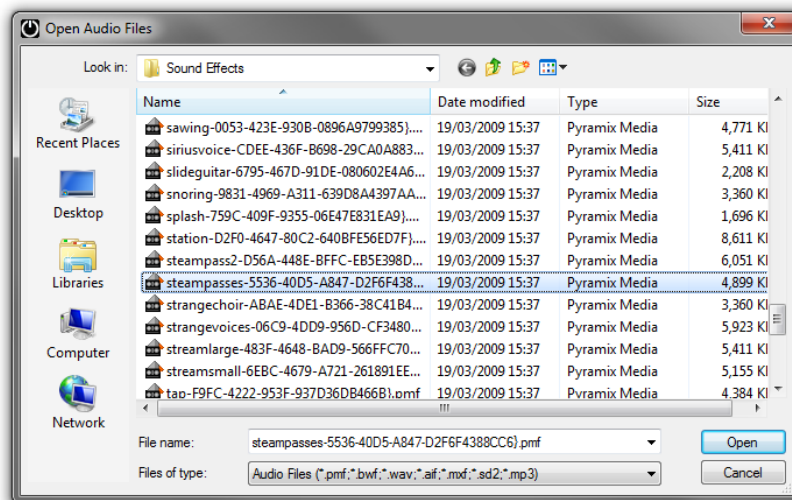

Open Audio Files Browser

これで、以下のような **Cue List** ができあがるはずですが。



Number	Cue Name	Duration	Channel
1	steampasses	00:00:24	A1
2	station	00:00:44	A1
3	trainwhistle	00:00:06	A1
4	bell	00:00:42	A1
5	steampass2	00:00:30	A1

Cue List Pane - Compose Mode

Ovation は **Media** ファイルの名前を賢く省略して **Cue Name** を生成しています。**Cue Name** は **Cue Properties** ペインで変更できます。また、Replave Audio Media (オーディオメディアの置き換え) 機能を使えば、**Cue Name** を変更せずに **Media File** を変更することができます。

右クリックして表示されるコンテキストメニューの **Move Up** と **Move Down** ボタンを使ってみてください。

First Run

Initialize Show

メインウィンドウで **Init Show** ボタンをクリックします。



Main Window

(または、**Show > Init** を選択して、Show を初期化します。メインウィンドウには、作成した Cue List が表示されています。また、最初の Cue を選択すると、**Cue List** ペインが通常の Show モードに変わることにも注意してください。

1 - Cue List 1			
1	steampasses Asleep	00:00:24	A1
2	station Asleep	00:00:44	A1
3	trainwhistle Asleep	00:00:06	A1
4	bell Asleep	00:00:42	A1
5	steampass2 Asleep	00:00:30	A1

Cue List Pane - Show Mode

1 - Cue List 1 が緑色のバーで強調表示されているのは、このCue Listが選択されていて、**Show Control** ボタンの影響を受けることを示しています。Cue のステータスラベルには、すべて **Asleep** と表示されています。

Play



Show を開始するには **Start Show** ボタンをクリックします。

選択されたCueは紫でハイライトされ選択されていることを示し、Cue名の下に **Ready** が表示されます。すなわち、「発射準備完了」です(バッファにロードされた状態)。

1 - Cue List 1			
1	steampasses Ready	00:00:24	A1
2	station Asleep	00:00:44	A1
3	trainwhistle Asleep	00:00:06	A1
4	bell Asleep	00:00:42	A1
5	steampass2 Asleep	00:00:30	A1

Cue List Pane with Cue Ready - Show Mode

また、Cue の周囲に赤い枠が表示されていることにも注意してください。これは、ゆっくりと点滅し、次に Fire, Pause, Stop ボタン、Keyboard Shortcuts, Remote Control のいずれかを起動したときに、影響を受ける Cue であることを示します。



Fire Selected Cue ボタンをクリックします。選択された Cue が再生され、色が緑に変わり、Cue 全体に経過時間のバーが表示され、経過時間と残り時間を示す2つのカウンタが表示されます。



Cue List Pane with Cue Playing - Show Mode

同じ Cue が Cue List で選択されたままになっていることに注意してください。また Cue の再生が終了すると Cue は停止し、選択されていることを示すグレーのハイライトが表示されます。

Show を停止して再初期化します。(Show > Stop して **Are you sure you really want to Stop the Show?** ダイアログで **OK** をクリックします。

Show を Start します。先ほどと同じように、選択された Cue がプレイアウトに向けて準備されます。



Fire Sequence ボタンをクリックします。選択された CUE が再生されます。今回は、リスト内の次の Cue がハイライト表示され、**Fire Sequence** の準備ができていることに注意してください。



Cue List Pane with Cue Playing & Next Cue Ready - Show Mode

また、赤い枠線が Cue 2 に移動していることにも注目してください。これは、Fire, Pause, Stop ボタン、キーボードショートカット、リモートコントロールのいずれかに影響を受ける Cue になったからです。



Fire Sequence ボタンを再度クリックします。次の Cue が再生されます。元の Cue (終了していない場合) はまだ再生されていますが、次の Cue はハイライトされていて、Fire の準備ができています。

1 - Cue List 1		
1	steampasses Playing	00:00:18 - 00:00:06 A1
2	station Playing	00:00:08 - 00:00:35 A1
3	trainwhistle Ready	00:00:06 A1
4	bell Asleep	00:00:42 A1
5	steampass2 Asleep	00:00:30 A1

Cue List Pane with Two Cues Playing & Next Cue Ready - Show Mode

また、赤い枠が Cue 3に移動していることにも注目してください。

Show Control の "Transport" ボタンの操作に慣れるまで遊んでみてください。

Show > Stop と OK をクリックすると、Stop Show ダイアログが表示され、Compose Mode に戻ります。

Hot Keys Mode

今度は CueList > New > Hot Keys を選択して、いくつかの Cue を追加します。

2 - Cue List 2 (Hot Keys)		
1	castlefootsteps	00:00:27 A1
2	strangechoir	00:00:16 A1
3	dungeondoors	00:00:19 A1
4	eerievoices	00:00:21 A1

Hot Keys Cue List Pane - Compose Mode - normal

注意 : 通常の Compose mode では、オレンジ色のヘッダーとタイトルバーの (Hot Keys) ラベル以外は、Show が初期化されるまで、Standard Cue List と Hot Keys の Cue List に違いはありません。

Init Show ボタンをクリックして、Show を初期化します。

オリジナルの Cue List は以前のように表示され、**Hot Key** の Cue List は次のように表示されます。

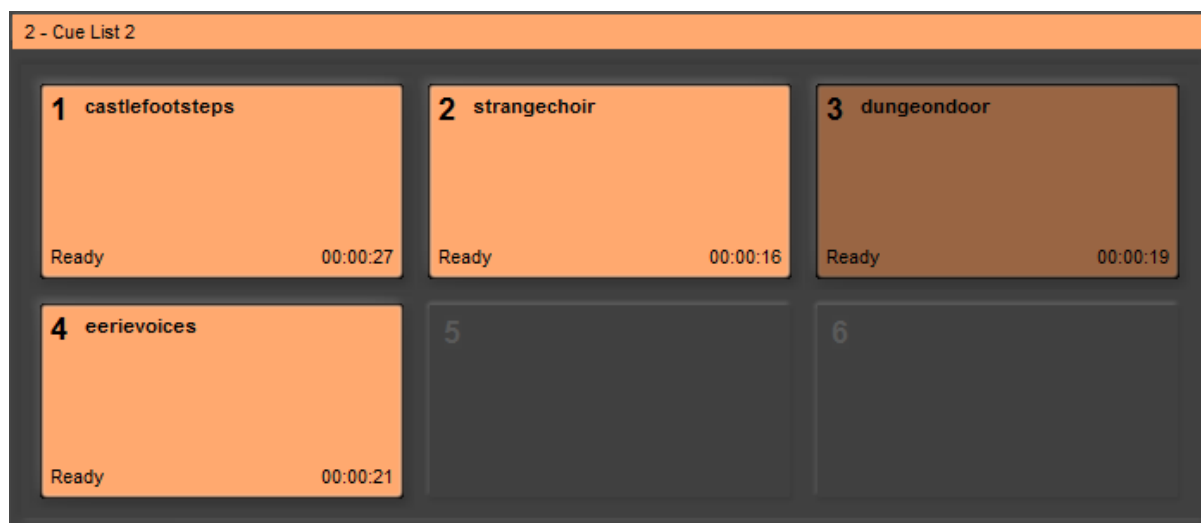

Hot Keys Cue List Pane - Show Mode

新しい Cue List が選択されていない(オレンジバーがない)場合は、タイトルバーをクリックして選択するか、Cue List が選択されるまで Show Controls の **Toggle Cue Lists** ボタンをクリックしてください。



Show を開始して、2-Cue List 2 ペイン上の Hot Keys と Show Control の **Fire** および **Fire Sequence** ボタンを試してみてください。

(テンキーではなく、PCキーボードの数字キー) を使って **Hot Keys** を試してみてください。**Fire** と **Stop** が切り替わることを確認してください。



1-Cue List 1 をもう一度選択するには、そのタイトルバーをクリックするか、リストが選択される (緑のタイトルバー) まで Show Control の **Toggle Cue Lists** ボタンをクリックします。

最初の Cue List で Cue を選択し、Show Control の **Fire Selected Cue** または **Fire Sequence** ボタンを使用して Cue を Fire します。

次に、キーボードの **HotKeys** を使って、2つ目のリストの Cue の再生と停止を行います。

Stop Show をクリックして **OK** をクリックすると、**Compose Mode** に戻ります。

Timed Cue List

3つ目の Cue List を作成します。今回は **Cue List > New > Timed Cue List** を使用し、3つの Cue を追加します。

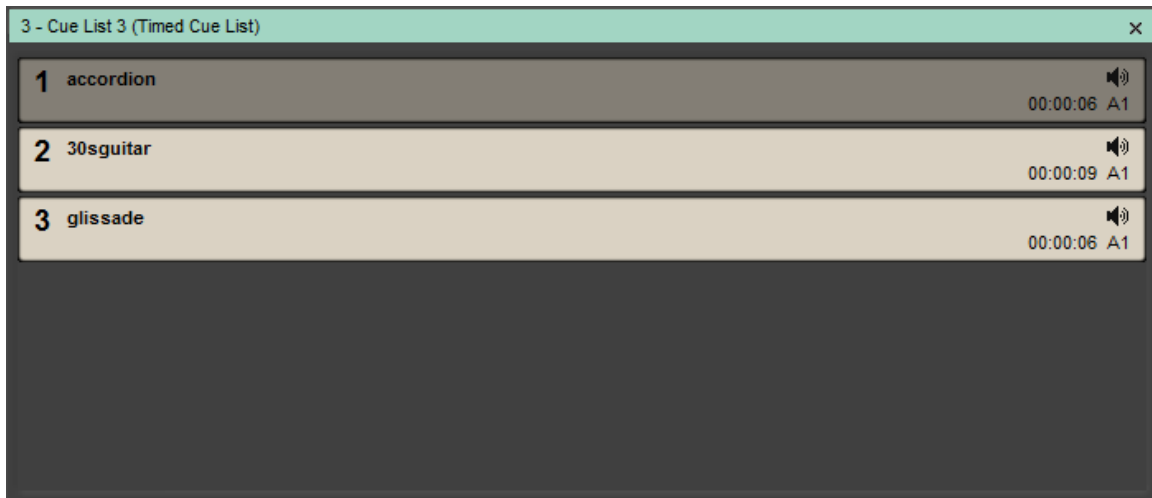

Timed Cue List Pane - Compose Mode

リストの最初の Cue を選択し、右クリックして **Cue Properties** ボタンを選択すると、選択した Cue の **Cue Properties** ペインが表示されます。ペインをフロートさせて、使いやすい大きさに変更します。

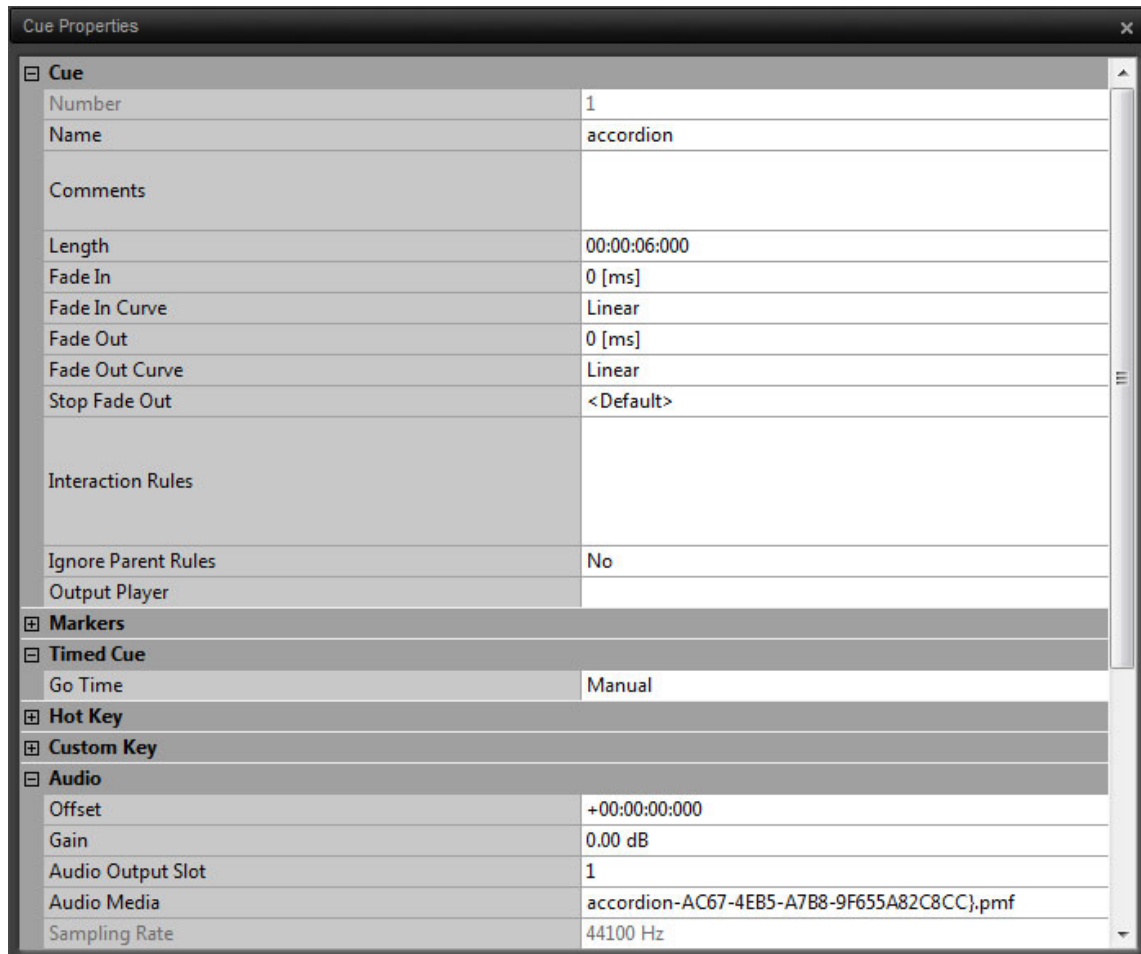

Cue Properties Pane

Go Time フィールドをクリックしてください。

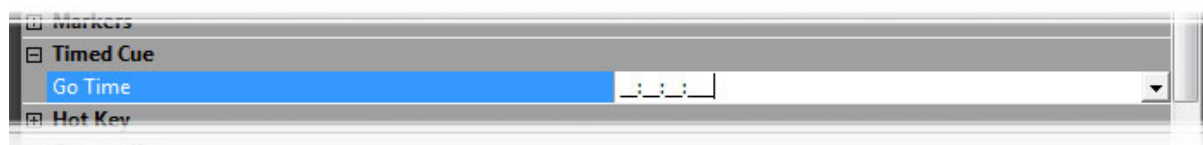

Time Entry Box - Cue Properties Pane

Time の入力ボックスが表示されます。これは「時」「分」「秒」「ミリ秒」の形式で入力します。

クリックして入力カーソルを秒の部分に置き、10と入力します。Cue Properties ペインの他の場所をクリックして値を入力します。Go Time フィールドの値が 00:00:10:000 に変更されていることに注意してください。

3つ目の Cue List ペインで次の Cue を選択し、Go Time を 00:00:20:000 と入力します。

3つ目の Cue についても同様に、Go Time を 00:00:30:000 と入力します。

Cue List 3 ペインの Go: に時間が表示されるようになったことに注目してください。

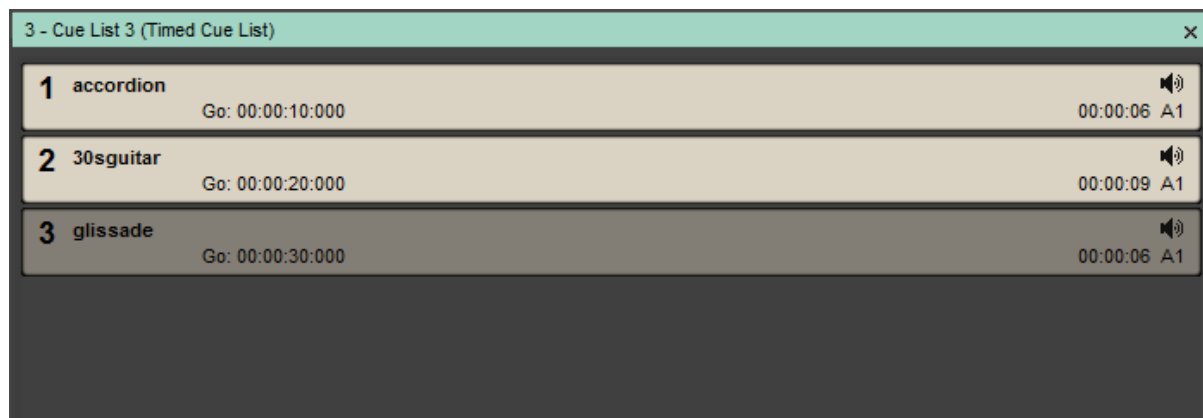

Timed Cue List Pane with Cue Start Times - Compose Mode

Show > View Show Properties を選択し、Show Time Mode フィールドをクリックして Duration を選択します（まだ表示されていない場合）。

Initialize Show で Show の初期化してください。

Cue List 3に Time ツールバーが表示されています。



Timed Cue List Pane -Show Mode

Chase Timed List



Chase Timed List ボタンをクリックすると、リストに Show Time を追いかけるように指示することができます。

注意 : **Chase Timed List** ボタンはラッチングです。つまり、その状態は Show を Stop して再び Start したときにも記憶されます。



Show モードでは **Chase Timed List** ボタンを押すと緑色に点灯します。

注意 : 一度この機能を選択すると、Show を Stop して再び Starts しても、手動で再度ボタンを押してキャンセルするまで持続します。

Start Show をクリックします。Cue List 3の タイムカウンター は、Show のタイムカウンターに追従します。リスト 3 の Timed Cues は、Show Time が Go Time に達すると Fire します(Cue がそれぞれ 10秒以上の場合、前の Cue が再生されている間に次の Cue が Fire されます)。

Hot Keys は List 2の Cue に対しても有効であり、List 1を選択しても Show Controlsで List 1のCueをコントロールできることに注意してください。では Show を **Stop** してください。

Start Timed List

Init Show をして、Cue List 3の **Chase Timed List** ボタンをクリックして機能をキャンセルしてください。Show を **Start** し、10秒を超えて走らせてください。



Start Timed List ボタンをクリックしてください。Timed ListのカウンターがGo Time (10秒) に達すると、最初の Timed Cueが実行されます。

Start Timed List は、Show Time と Timed List Time の間の **Offset** を導入します。最初の Cue の前の時間も含めて、リスト全体が最初から再生されます。では Show を **Stop** してください。

Fire/Start Timed List

Show を Initialize して **Start** してください。



Fire/Start Timed List ボタンをクリックしてください。最初の Timed Cue は**すぐに** Fire され、他の Cue は適切な時間指定の順序で続きます。

Fire/Start Timed List は、Show Time と Timed List Time の間に **Offset** を導入します。リスト全体は、最初の Cue の先頭から再生され、最初の Cue 以前のリストの時間は無視されます。

注意 : Show タイムが最初の Cue の開始時間を過ぎている場合は、ボタンが押された直後に Cue が Fire されます。

Pause Timed List

Fire/Start Timed List でリストが開始されている場合のみ利用可能です。



クリックすると Timed リストが **Pause** します。もう一度クリックすると再開します。

Stop Timed List

Fire/Start Timed List でリストが開始されている場合のみ利用可能です。



クリックすると Timed リストが Stop します。リストをスタートにリセットします。

Conclusion

おめでとうございます。あなたは、3つの主なタイプの Cue List のそれぞれの例を使って、最初の Show をデザインし、実行したところです。

Ovation には、フェードやインタラクション ルールなど、さらに多くの可能性があります。これらの使用に関する詳細な情報は、このガイドの他の部分に記載されています。

Launching Ovation

Launch Ovation

Ovation のショートカットアイコンをダブルクリックします。



または **スタート > すべてのプログラム > Merging Technologies > Ovation:Ovation** の順にクリックします。

Application Delay Launch アプリケーション遅延起動

この機能は、マシンの起動時にOvationを自動的に起動し、必要なドライバやサービスなどが利用できるように遅延させるものです。

自動起動を有効にするには、Ovation アイコンを **Startup** フォルダにドラッグし、**Show Properties** ペインの **Show** セクションにある **Application Delay Launch** フィールドに、必要な遅延値（秒）を設定してください。

Ovation Media and Commands

Audio

Ovationは、Mixer を経由して、Horus / Hapi または Native を使用している場合はサウンドカードを介して Audio Cue を再生します。

MIDI

Ovationは、MIDI（MMC、MIDIコマンド）を同一マシン上の他のアプリケーションや外部機器に出力します。

IP Commands

Ovationは Cue ごとにIP Commandsを出力します。

Sony P2 / RS422

OvationはSony P2プロトコル、RS422コマンドを出力します。

GPO

Ovation は GPO コマンドを COM ポートに出力します。

Commands/Scripts/Batch files

シェルコマンド/スクリプト/バッチファイルを出力します。

Automation

Ovation Mixer の Snapshot がトリガーされ、オートメーションを記録 再生することができます。

DMX 512 / CMX ライティングコントロール

DMX Commands ページを参照してください。

Media Management

Ovationでは、ローカルストレージ、リムーバブルストレージ、ネットワークストレージ上のメディアファイルを使用します。

新しい Show が作成されると、同じ場所に **Audio Files**フォルダが作成されます。

Show が Consolidate されると (**Consolidate Process** の章を参照してください)、ネットワーク上のファイル、リムーバブルストレージ上のファイル、または Show で使用されるすべてのファイルが収集され、Show ファイルの場所にある **Audio Files** フォルダにコピーされます。

リムーバブルストレージやネットワーク上に存在するオーディオファイルやファイルを Cue List に追加すると(ドラッグ&ドロップ、Load Audio File、Replace Audioなどを使用して)、そのファイルを Show に関連するAudio Filesフォルダにコピーするかどうかを確認するダイアログが表示されます。

Show パッケージング プロセスでは、Show に関連するすべての オーディオメディア やその他のファイル (Show ファイルを含む) を収集し、バックアップのために新しい場所にコピーしたり、Show を別の Ovation ワークステーションに移動できるようにします。 **Packing Process** の章を御覧ください。

Remote Control

Remote Control OF Ovation

Ovation Sequencer & Media Serversは、以下の方法でコントロールできます。

- **Merging Technologies Hardware Controller**

OVController module を介して

- **General MIDI**
- **9-pin Sony P2 (RS422 プロトコル) commands**
- **IP コマンド**
- **GPIs.**

Remote Control BY Ovation

Ovation SequencerとMedia Serverは、以下の方法で他の機器をコントロールします。

- **MMC**
- **MIDI コマンド**
- **Sony P2 (RS422プロトコル) コマンド**
- **COM コマンド**
- **IP コマンド**
- **GPO**
- **シェルコマンド/スクリプト/バッチファイル**
- **OSC (Open Sound Control) コマンド**

Remote Control of Ovation Mixer

Ovation Mixerは、EMCまたはOasisを介してハードウェアコントロールサーフェスで制御することができます。Merging Technologies社ISISコントローラには対応していません。

Multi-Sequencer Synchronization

複数のオペレーションをさまざまな方法で同期させることができます。Cue で別の Ovation をコントロールすることができます。1台の Ovation を別の Ovation に完全にミラーリングして、ほぼ瞬時に完全な冗長性を確保することができます。

クリエイティブな可能性

複数の Ovation シーケンサを設置する場合、通常は様々なゾーンごとに1台ずつ設置し、観客がゾーン間を自由に移動するような場合には、すべてのシーケンサで特定の Cue を完全に同期して再生することが望ましいでしょう。例えば、BGMなどです。そのためには、1台の Ovation の Cue をマスターに設定し、他のすべての Ovation の同じ Cue をスレーブに設定します。各 Ovation には、GPSタイムコード ジェネレーターなど、共通のタイムベース ソースを提供する必要があります。すべてのマシンで同期する必要のある Cue は、マスターシステムではマスターとして設定され、スレーブでは同じトークンでスレーブとして設定されます。その他の Cue は、各システムで独立してトリガーすることができ、各ゾーンで異なるイベントを提供しますが、ベースラインのオーディオはすべてのシステムで同期します。

ミッションクリティカルな状況下で、バックアップの Ovation が同じ Show を行うことで冗長性を確保するために、**Controller > Mirror all Commands to Remote Ovation Sequencers** 機能を使用することができます。しかし、これはサンプルアキュレートな同期を保証するものではありません。正確なサンプル精度のバックアップが必要な場合は、両方のシステムのいくつかのキー Cue をマスター/スレーブとして設定することができます。通常メインマシンとバックアップマシンで同一の Show を実行し、Show 中に手動でトリガーされる Cue は、メイン Ovation でマスター、バックアップでスレーブとして設定されます。ルールやタイムイベントでトリガーされる他の Cue は、マスター/スレーブを設定する必要はなく、シーケンサーエンジンによって両方のシステムで同時に自動的にトリガーされます。Multi-Sequencer Synchronization 機能を使えば、手動でトリガーされた Cue がバックアップマシンで確実に同期されるようになります。メインマシンに問題が発生し、バックアップマシンに切り替える必要がある場合は、オーディオ出力をバックアップマシンに手動で切り替えるだけです。その後の Cue の手動制御はこのマシンで行います。

注意：矛盾したコマンドを避けるために、バックアップに切り替えた後は、マスター Show を停止する必要があります。

Using Multi-Sequencer Synchronization

マルチ シーケンサー同期を使用する前に、マスターとスレーブの両方のシーケンサーにIP通信が設定されている必要があります。

IP Connection を参照してください。

Multi-Sequencer Synchronizationをオンにし、**Show Properties** でグローバルパラメータを設定します。

Multi-Sequencer Synchronization を参照してください。

個々の Cue のパラメータは、同期させたい各 Cue の Cue Properties で設定します。

REMOTE CONTROL: Multi-Sequencer Synchronization をご覧ください。

Ovation Modes

Compose Mode

Show のデザインと組み立ては、Ovation の **Compose Mode** で行います。

Show Mode

Show は Ovation の **Show Mode** で実行されます。**Initialize Show** ボタンをクリックすると、Ovation が Show Mode になります。

Show の開始

Start Show をクリックするか、Ovation キーボードの **Start Show** ボタンを押すと、様々なことができます。

- Hot Cue と Custom Cue を Fire できるようになりました

- **Show Time** に設定された Timed List は、指定された時間に Cue を Fire します。
- **Standard Cue List** が Fire 可能になりました。

Show

Show は、最上位のレベルです。Show はファイル拡張子が **.ovs** で保存されます。Show はさまざまな要素を制御します。実行可能な Show には、必ず1つ以上の **Cue List** が含まれています。この Cue List には、メディアファイルを指す **Cue** や、**MIDI, GPO, DMX, IP** などを含む **Cue** が1つ以上含まれています。

Cue Lists

Cue List の表示はモーダルです。つまり Show が初期化されていないときは **Compose Mode** になっています。Show が初期化されると Cue List の表示は **Show Mode** に切り替わります。

Ovation が **Compose Mode** の時、Cue List のメインエリアには、リストに追加されたすべての Cue と子 Cue のツリー構造が表示されます。**Show Mode** の表示は、Cue List の種類や Compose Mode での選択に応じて異なります。

注意: Cue List を個別に保存せずに閉じた場合、その内容は失われます。Cue List を閉じようとすると、次のようなダイアログが表示されます。

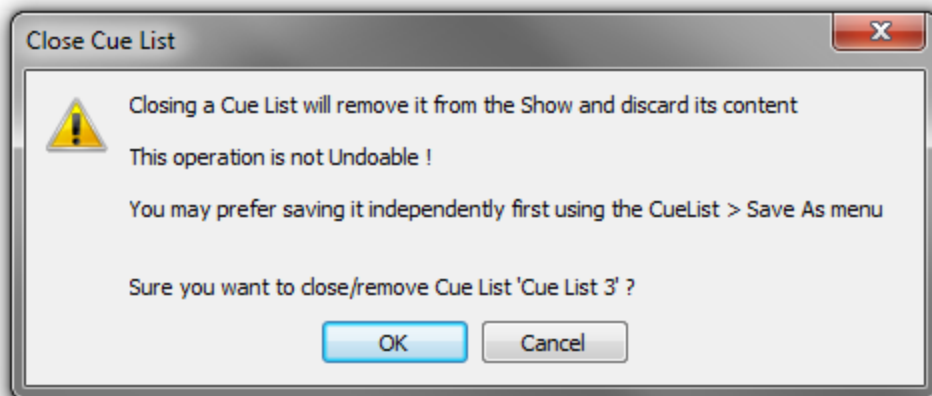

Close Cue List Dialog

Multiple Cue Lists

Ovation では、Show で複数の Cue List を扱うことができます。メインウィンドウの Show Control は、現在選択されている Cue List を操作します。メインウィンドウの Show Control が選択した Cue List を制御しているとき、キーボードショートカットまたは外部ハードウェアコントローラを使って **Hot Key Cue List** を同時に制御することができます。

Timed Cue List は、特定の Timed List が選択されているときにメインウィンドウの Show Control によって影響を受けない限り、Compose Mode で設定した **Interaction Rules** に従います。

Audition

オーディオオーディションは、Settings > Application > General > Audition で選択した **Output Slot** で再生されます。

Selected Cue

現在選択している Cue は、Cue List の **Audition** ボタンをクリックするか、**Cue > Audition/PFL** をクリックすると試聴できます。**Audition** ボタンの隣にある小さな下矢印をクリックすると、Audition のトランスポートコントロールの全機能にアクセスできます。**Audition Toolbar**を参照してください。

Cue をダブルクリックしても **Audition** を行うことができます。2 度目のダブルクリックで **Audition** が停止します。

Audition Jump

Audition には 6 つの ジャンプコマンド があります。これらのコマンドは、Cue を Audition しているとき、Audition Toolbar や Ovation キーボードの Rewind ボタン, Fast Forward ボタンをクリックするとキーボードショートカットや修飾キーを使ってのみ利用できます。

- Audition Jump Forward 1 : 1秒後の時間にジャンプ (**Ctrl + →** キーまたは早送りボタン)
- Audition Jump Forward 2 : 5秒後の時間にジャンプ (**Ctrl + Shift + →** キーまたは早送りボタン)
- Audition Jump Forward 3 : 15秒後にジャンプ (**Ctrl + Shift + Alt + →** キーまたは早送りボタン)
- Audition Jump Back 1 : 1秒前の時間にジャンプ (**Ctrl + ←** キーまたは巻き戻しボタン)
- Audition Jump Back 2 : 5秒前に飛び戻る (**Ctrl + Shift + ←** キーまたは巻き戻しボタン)
- Audition Jump Back 3: 15秒前にジャンプする (**Ctrl + Shift + Alt + ←** キーまたは巻き戻しボタン)

Cue List Pane

新しい空の **Cue List** ペインを開くには、Ovation のメインウィンドウのメニューから **Cue List > New > (required type)** を選択します。

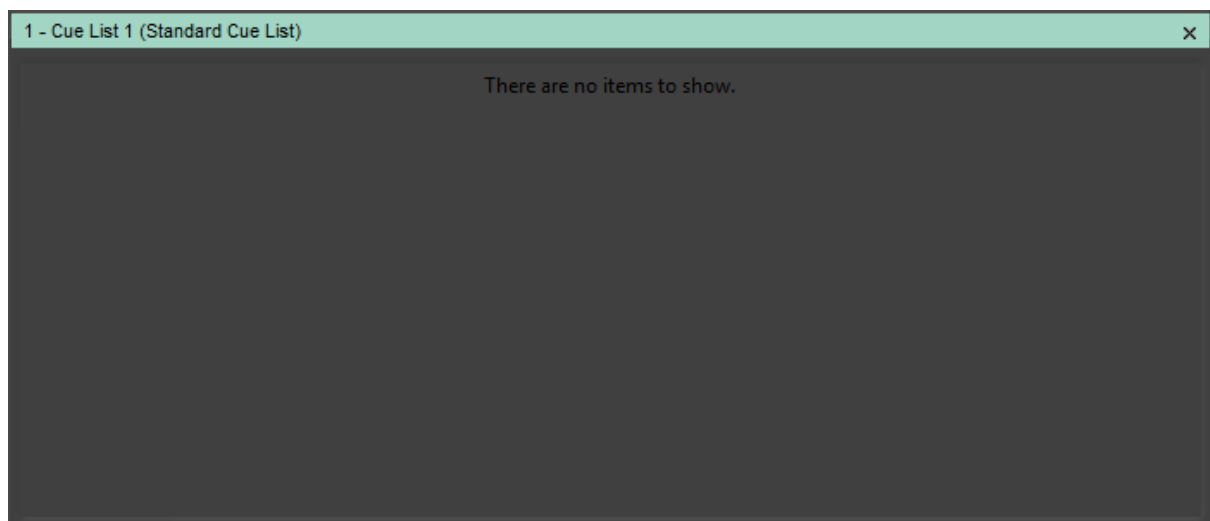

Empty Cue List Pane - Compose Mode

タイトルバーは、Cue List が選択されていると、淡いグリーンでハイライトされます。トップハットピンアイコンは、ペインがドッキングされているときに **Auto Hide** (自動非表示) モードを切り替えます。

Edit Toolbar

ツールバーでの作業を好む人のために、編集ツールバーが用意されています。デフォルトでは、Compose Mode でのみ表示され **Cue List > View Edit Toolbar** でツールバーを表示するように設定されている場合のみ表示されます。

注意: ツールバーの右にある >> ボタンは、他のツールバーボタンにアクセスします。ペインを十分な幅にリサイズすると、すべてのツールバーボタンが表示されるようになります。

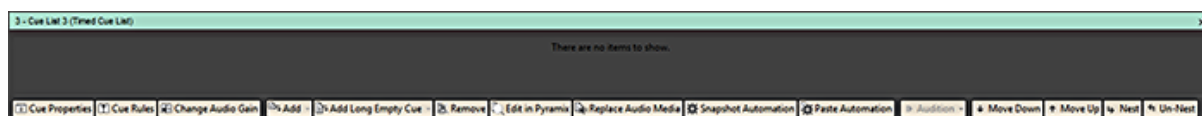

Empty Cue List Pane. Full width Toolbar - Compose Mode

Cue Properties	現在選択されている Cue の詳細を表示する Cue Properties ペインを開く。
Cue Gain	Cueのゲインを変更する Cue Gain のダイアログを開きます。
Add	新しい Empty Cue をリストに追加します。矢印をクリックすると選択肢があります。
Add Short Empty Cue	1S長の空のCueを追加します。トリガーとして使用します。
Add Long Empty Cue	24Hの長い空のCueを追加する。条件付きルールに使用します。
Load MTInterChange XML	
Load Audio File	
Import CD Tracks	
Remove	選択しているCueを消します。
Edit in Pyramix	選択しているCueをPyramixで編集します。
Replace Audio Media	ブラウザウィンドウを開きます。現在のオーディオメディアファイルの代わりに使用したいオーディオメディアファイルを選び、「開く」をクリックします。
Snapshot Automation	選択したCueで Filter Mixer Controls to Snapshot ダイアログを開きます。
Paste Automation	選択されたCueに その前にコピーされたCueの Automation Snapshotをペーストします。
Audition	Settings > Application Settings > Audition で選択した出力スロットで、選択した Cue を再生します。ドロップダウンには、標準的なオーディションのオプションが表示されます。

Move Down	選択された Cue を Cue List の1つ下の位置に移動します。
Move Up	選択された Cue を Cue List の1つ上の位置に移動します
Nest	選択された Cue を、リスト内で上に位置する Cue の子 Cue にします。Cue は、必要に応じて任意の深さでネストできます。例えば、子-子 Cue など。
Un-Nest	選択された Cue をネストレベル上に移動します。単純な子 Cue の場合は、一番上の Cue レベルに戻します。

Cues in Cue Lists

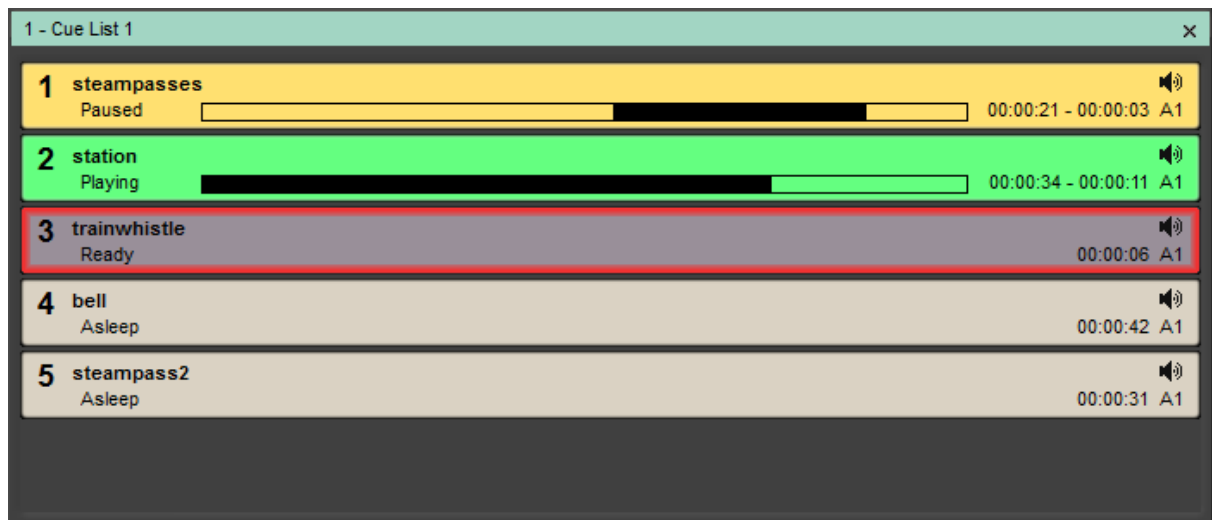

Cue Colours - Show Mode

Cue Status

Show モードでは、Standard Cue List の Cue は4つの状態のうちの一つになります。

Asleep

Ready

Playing

Paused

Cue Statusは、ラベルとハイライトの色で示されます。

Asleep	Asleep	ハイライト無し
Ready	Ready	紫のハイライト
Playing	Playing	緑のハイライト
Paused	Paused	黄色のハイライト

赤枠

フォーカスされている Cue には、点滅する赤いボーダーが表示されます。つまり、この Cue は、次に「Fire」、「Pause」、「Stop」ボタン、「Keyboard Shortcuts」、「Remote Control」のいずれかを起動したときに影響を受ける Cue です。

Cue Progress

Cue が実行されると、そのリストエントリまたは（ホットキーボタン）には、Cue の進行状況が3つの方法で表示されます。

左側のカウンターには、Cue の開始からの経過時間が表示されます。

右側のカウンターは、Cue の終了までの残り時間を示します。

黒いプログレスバーは、Cue の再生に合わせて左から右に移動します。

Cue を一時停止した後再開した場合、プログレスバーには前回の一時停止からの経過が表示されません。(上記のように)

Cue Fire Buttons

Show Mode では Cue に **Fire / Pause** と **Stop** ボタンが表示されます。

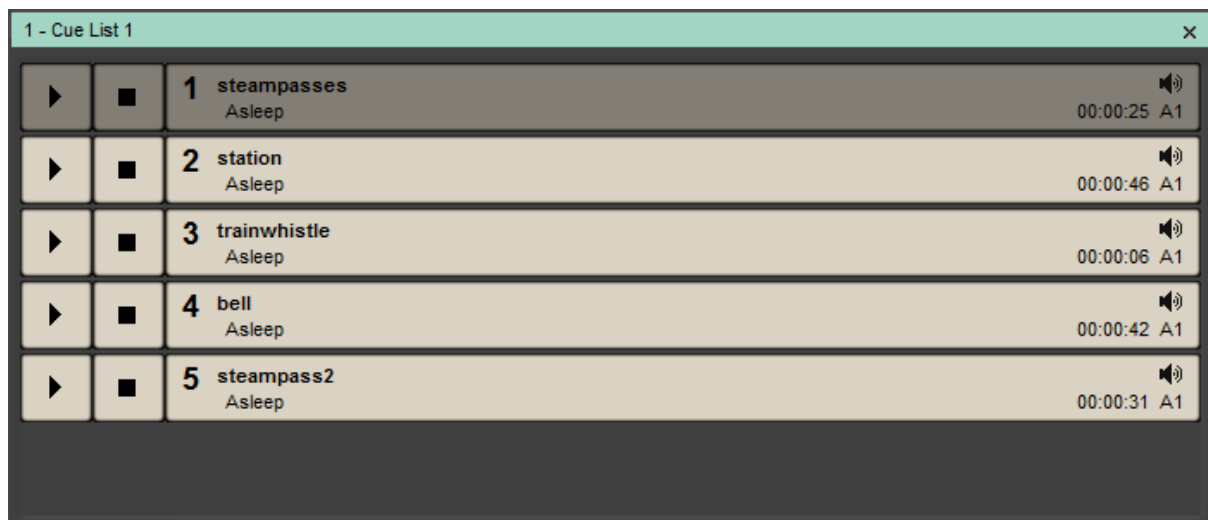

Cue List with Fire Buttons - Show Mode

Show Properties の Show Time Options セクションで Cue Fire Buttons フィールドが Yes に設定されている場合、Show Mode で Cue Fire Buttons が表示されます。

Fire Toolbar

Standard Cue List で Fire Toolbar が選択されている場合 (View > View Fire Toolbar)、Show Mode で Show の準備が完了すると Cue List ペインは次のように表示されます。

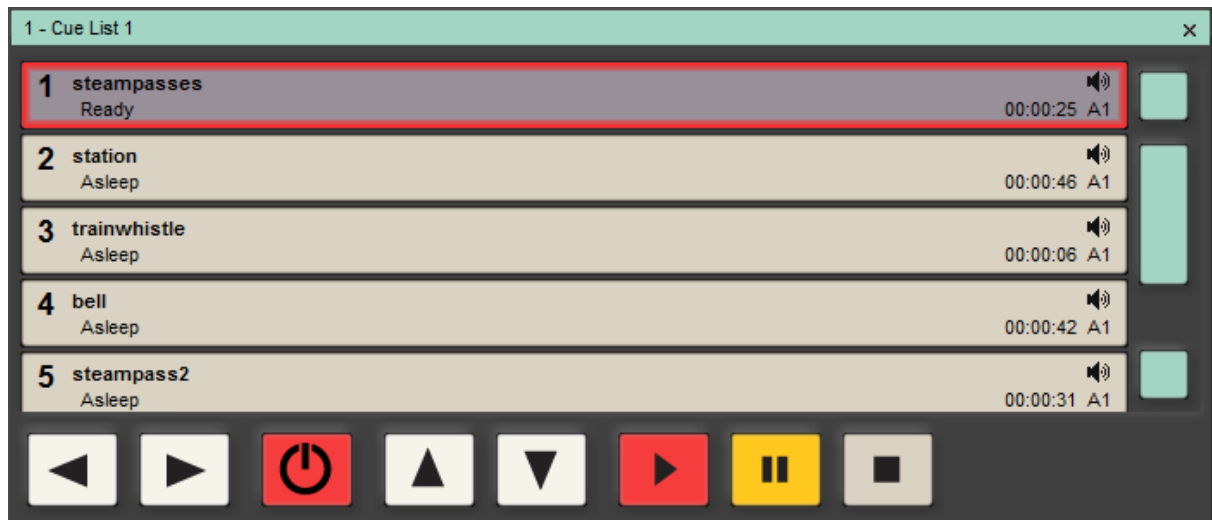

Cue List with Fire Toolbar - Show Mode



Cue List の1つ前の子Cueを選択



Cue List の次の子Cueを選択



選択しているCueをFireし、次のCueを選択



Cue List の一つ前のCueを選択



Cue List の次のCueを選択



選択しているCueをFireし、そのCueはそのまま再度FireされるためにReady



選択したCueをPause



選択したCueをStop

Cue List Types

Standard Cue Lists:

シーケンシャルなイベントが手動でトリガーされるリスト

Timed Cue Lists:

指定された時間に自動的に、または手動でトリガーすることができる Cue 付きリスト

Hot Keys Cue Lists:

ホットキーモードでいつでもトリガー可能な Cue のリスト。

Custom Keys Cue List

Hot Key リストのように動作しますが、Cue ボタンをカスタマイズできるリスト。

Cue Browser List

ファイルシステムやネットワーク上のフォルダのコンテンツを Cue として表示するリスト。

Hot Browser Cue Lists

Cue Browser List と同様の機能を持つリストですが、シングルクリックで Cue が起動します。Cue を他の Cue List にドラッグアウトすることはできません。通常、オーディオファイルプレーヤーとして使用されます。

Cue List Detail

Cue List の選択

Cue List は次のように選択できます：

- クリックする
- **Tab**キーで利用可能なすべての Cue List を循環して選択する（またはOvationキーボードの **Select Cue List** ボタン）。
- Show Mode で、**Ctrl**キーを押しながら Hot Key のトリガーボタンを押す。（Ovationキーボードでは1-48、PCキーボードでは標準マッピングで 1 - 00のキー）

Standard Cue List



Cue List Pane with Show Control - Show Mode

これは基本的なモードです。Cue は Cue List が選択されているときにメインパネルの **Show Control** ボタン、**Active Cue** パネルのボタン、および **Cue List** ペインの **Toolvar** ボタンから Fire, 一時停止, 停止することができます。

Timed Cue List

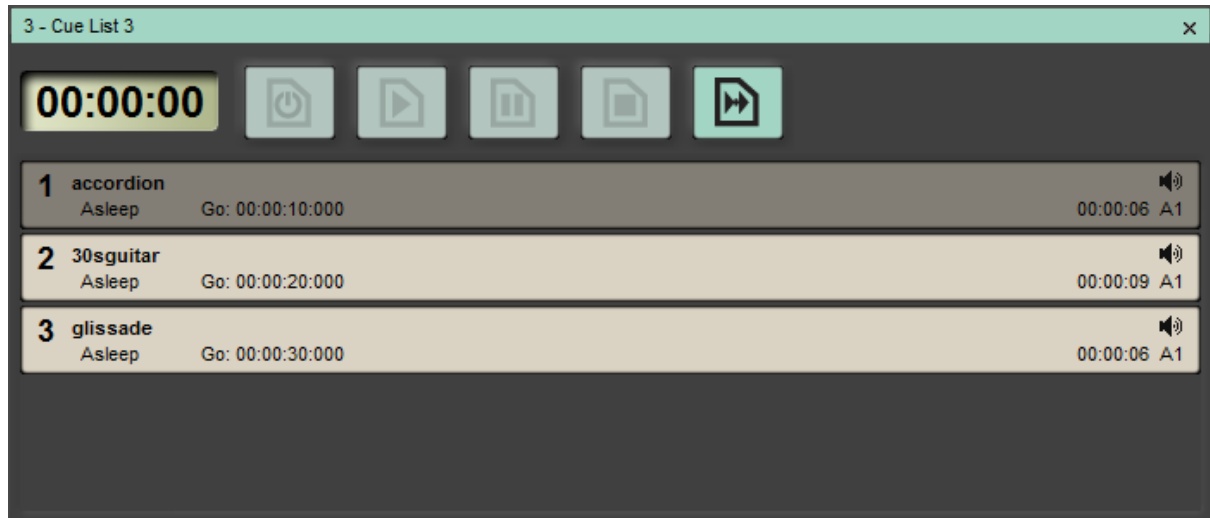

Timed Cue List - Show Mode

Go Time が設定されているCueは、スタートするとあらかじめ設定されたタイムシーケンスに従います。**Show Control** から Cue を手動で Fire することもできます。

Hot Keys Cue List

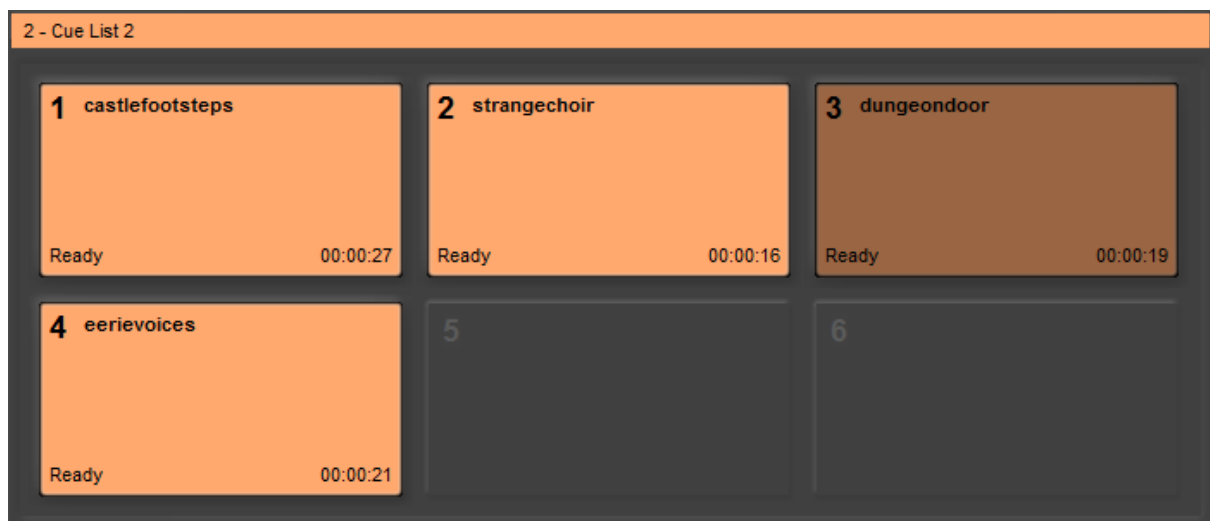

Hot Keys Cue List Pane - Show Mode

この Cue List では Show Mode のときに各 Cue が Fire ボタンとして表示されています。スポットエフェクトに使用されるこのモードは、キーボードのショートカットや外部ハードウェアコントローラでよく使用されます。Hot Key Cue List の Cue は、Show Control から Fire できます。

Hot Cue の停止

再生中に Hot Cue を停止するには、**Alt + クリック** します。ダブルクリックは危険なので行わないでください。

Hot Keys Cue List のデザインモード

Hot Keys Cue List には Hot/Custom Keys Design Mode があり、Hot Keys View に Cue を配置することができます(詳細は以下を参照)。このモードに入るには Cue List を右クリックしてコンテキストメニューを開き、**Hot/Custom Keys > [Hot/Custom Keys Design Mode]** を選択するか **Cue List** メニューで選択します。

Hot Keys のスロットは、Cue が含まれていてもいなくても常にグリッド上に表示されます。

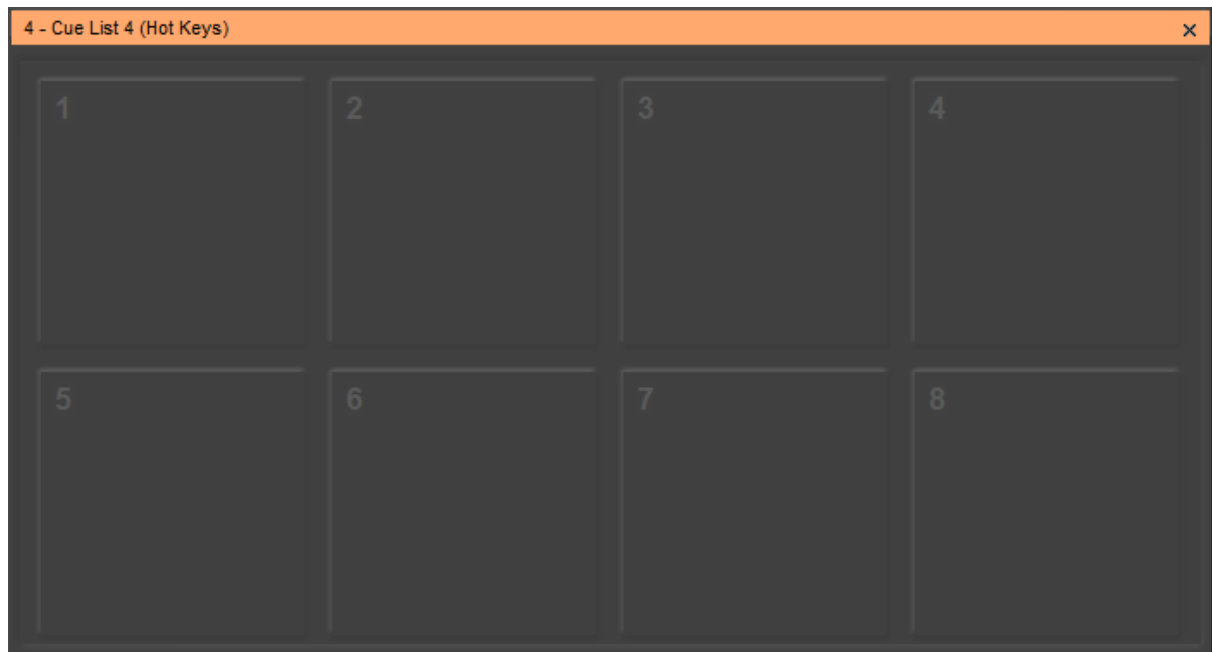

Hot Keys Cue List Pane - Design Mode

注意：スロットは可能な限り自動的に正方形に保たれます。

- Hot Key の番号は、Hot/Custom Keys Design Mode の設定に従います。
- Cue List が Automatic Cue Numbering Mode になっている場合、すべてのCueは Cue List の標準的な順序を反映して、Hot Key View に次々と表示されます。このモードでは Cue の配置は自動的に行われ、Hot/Custom Keys Design Mode で手動で変更することはできません。
- Cue List が Automatic Cue Numbering Mode でない場合、Cue はその Cue Number に対応する Hot Key スロットに表示されます。Cue 番号は、Hot/Custom Keys Design Mode.の場合、Cue Properties パネルで変更するか、Hot Keys に Cue を直接ドラッグ アンド ドロップしてください。

Hot Keys Columns

Hot Key ビューに表示される列数を手動で設定することができます。

この設定は **Hot Key** の **Cue List Properties** ペインで行います。

Number of Columns が **Auto** に設定されている場合、システムは Cue List ペインのサイズに応じて列数を自動的に調整しますが、Automatic Cues Numbering の設定には従い、必要に応じて空のスロットを残します。

Hot Keys Column to Audio Slot Mapping

Cue List Properties で Hot Keys の列を Audio Slots Mapping でオーディオスロットにマッピングできます。

- No に設定した場合、すべての Cue はその Cue Properties で定義した Audio Output Slot から再生されます。
- 数字 (1, 2, 6) を設定した場合、Cue は Hot Key の列に対応するオーディオスロットで再生されます。Cue は、配置された列によってオーディオ出力に割り当てられます。

注意 : このモードでは、実際のオーディオ出力スロットは Cue コラム番号に **Hot Keys Column to Audio Slot Mapping** フィールドで設定した数を掛けたものになります。これにより、モノラル(1)、ステレオ(2)、サラウンド(6)の Cue を扱うことができます。

Triggering Hot Keys

Hot Keys は、Ovation専用キーボード、インストールされているコントローラ、キーボードショートカット (Hot Key 01~48) のいずれかでトリガーできます。

注意 : Ctrl キーを押しながらトリガーボタンを押すと、Cueは Fire されるのではなく選択されます。**Ctrl + Shift** を押しながらトリガーボタンを押すと、Cue List が選択されます。

Ctrl が押された場合、指定した Cue を選択 (Fire なし)

Ctrl + SHIFT キーが押されていれば、Cue Listを選択します。

Custom Keys Cue List

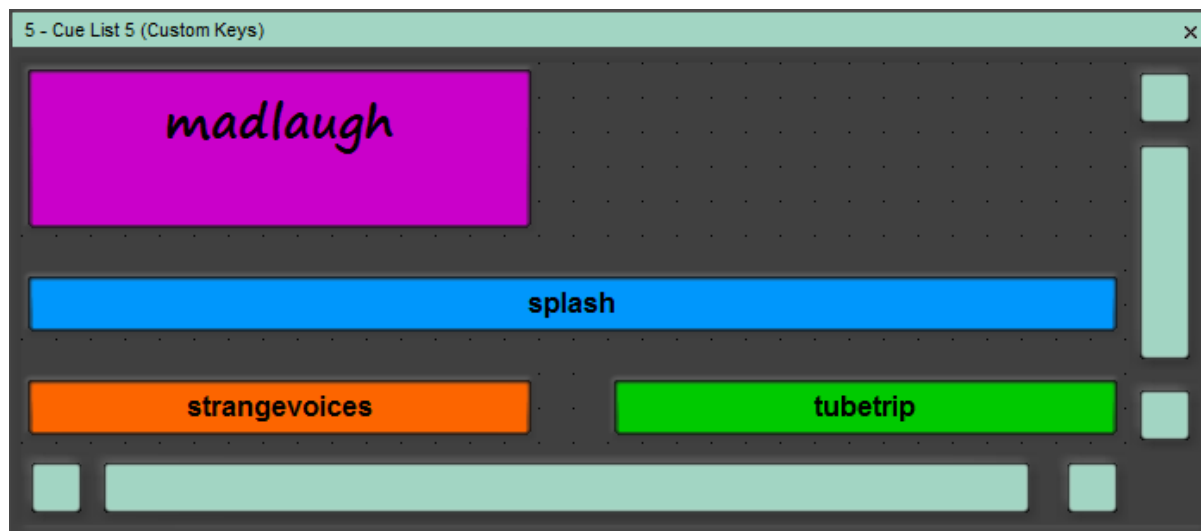

Custom Keys Cue List Pane - Design Mode

機能的には Hot Keys Cue List と同じですが、ボタンの形状、色、テキストの色、フォント、フォントサイズ、位置などをカスタムデザインできます。**Show Edit Mode** では、Hot Keys Cue List と同様に Standard Cue List として表示され、簡単にCueを管理することができます。また Custom Key Design Mode というオプションもあります。

Custom Keys Design Mode

このモードに入るには Cue List を右クリックしてコンテキストメニューを開き、**Hot/Custom Keys > Hot/Custom Keys Design Mode** を選択するか、**Cue List** のメニューから選択します。

ボタンをクリックして変更します。黒いボックスをクリックしてドラッグすると、ボタンのサイズが変更され、ボタンの任意の場所をクリックしてドラッグすると、新しい場所に移動します。背景のドットはグリッドを表しており、サイズ変更や移動はすべてグリッドにスナップします。Custom Keysサブメニューには、**Snap all Keys on Grid**、**Reset all Keys Position**、**Reset all Keys Size and Position** のコマンドがあります（**Snap all Keys on Grid** は、グリッドのサイズが変更されたときに素早く調整するために用意されています）。

注意： Standard Cue List の Cue は、フォントやラベルの背景をカスタマイズできます。

Grid Size

グリッドサイズを調整するには **Cue List Properties** ペインを開き、**Custom Keys** セクションの **Custom Keys Grid Size** フィールドの値を変更してください。

Color and Font

選択したボタンの色やフォントを変更するには **Cue List Properties** ペインを開き、**Custom Keys** セクションを探します。

Custom Color フィールドでは、RGBカラーの値を数値で入力することで色を直接変更できます。また、フィールドの右側にある ... ボタンをクリックすると、カラーピッカーが表示されます。標準色とカスタムカラーが用意されています。同様にフォントの色を変更するには、**Custom Font Color** フィールドを使用します。フォントの属性を変更するには、カスタムフォントフィールド内をクリックします。... ボタンをクリックすると、システムにインストールされている任意のフォントを選択できる標準フォントダイアログが開き、font style, Regular, Italic, Bold, Bold Italic を設定し、フォントサイズを選択することができます。

Justification

Custom Font が定義されていない場合、ボタンのテキストは他の Cue と同様に左揃えになります。**Custom Font** が設定されている場合は、ボタンが「グラフィック的な意味」を持つ可能性が高くなります。そのため、テキストは自動的に中央に配置され、複数行が許可され、大きなボタンにできるだけ多くのテキストを収めるようになります。

通常、これは以下のような Cue に使用されます。

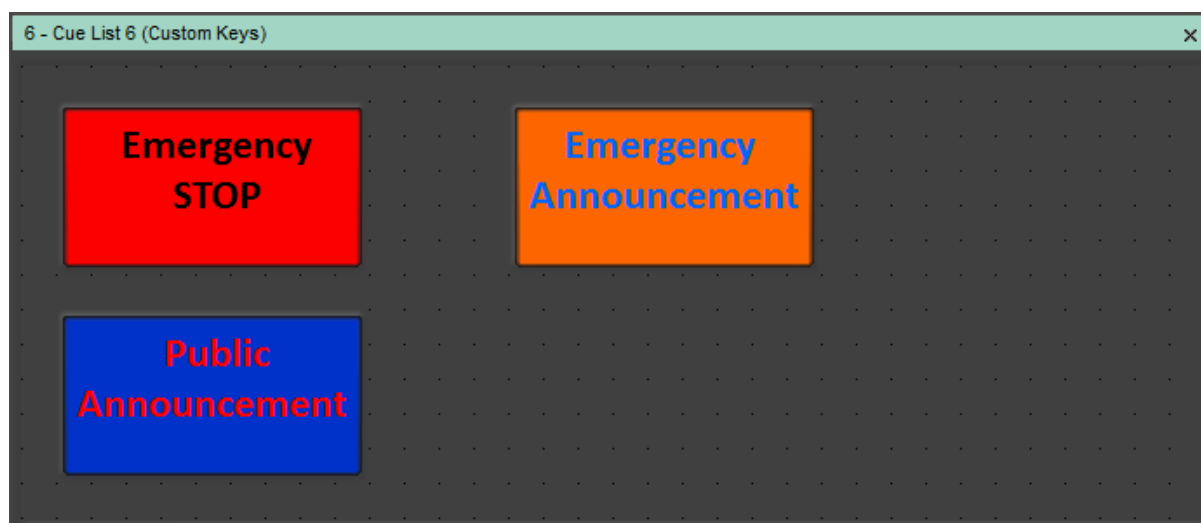

Custom Keys Cue List - Show Mode Custom text

注意： Cue List が **Automatic Cue Numbering** モードに設定されていない場合（**Cue List Properties** : **Automatic Cue Numbering** フィールドが **No** に設定されている場合）、上の例のように無関係であれば、Custom Keys Cue List のすべての Cue の番号を何も設定しないことができます。これは、カスタム Cue List のデフォルトの状態です。

Cue Browser Cue List

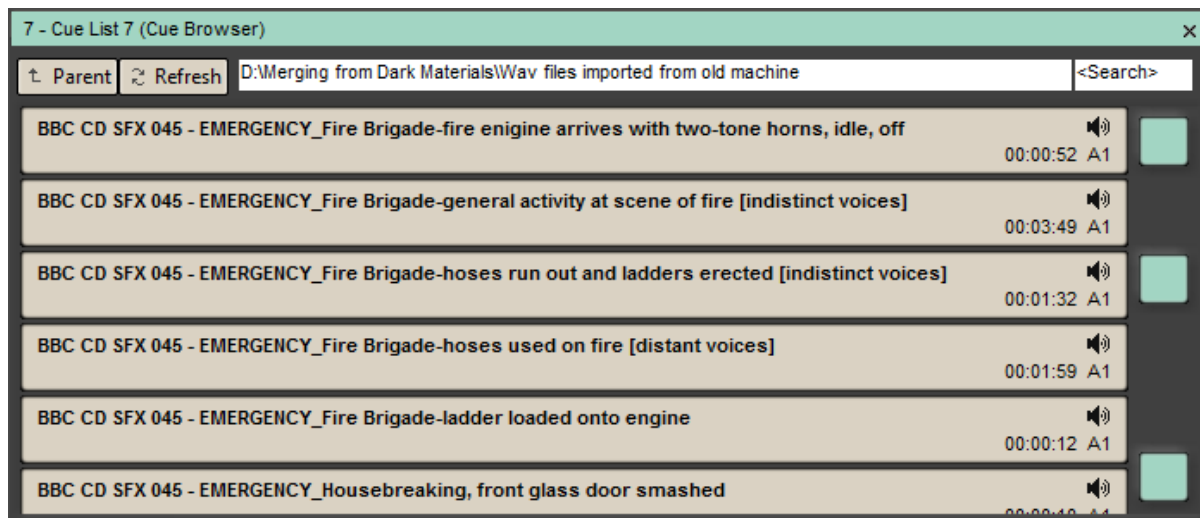

Cue Browser Cue List

この特殊な Cue List では、Ovationのメインインターフェイス上で、メディアファイルをブラウズしたり、試聴したり、他の Cue List に Cue としてコピー&ペーストしたりすることができます。太いスクロールバーは、タッチスクリーンでの操作を容易にするためです。

Parent Parent はフォルダを1つ上に上げます。

Refresh Refresh はリストをリフレッシュします。

リスト内のメディアファイルをダブルクリックすると、そのファイルが再生されます。

Auditionモードでは、Showの実行中に関わらず常に Cue が再生されます。このタイプの Cue List では、他の Toolbar はすべて無効になります。

Cue Browser は、Cue を検索して他の Cue List にコピー/ペーストするのに非常に便利です。右クリックして表示されるコンテキストメニューでコピー&ペーストができます。

Cue の検索機能

Browser と Hot Browser Cue Listsには、パス名の右側に **<Search>** テキストボックスがあり、ファイルの検索/フィルタリングができます。これは Vista Explorer の検索と同じように動作します。

- 何も入力されていない場合は、現在のフォルダの内容がサブフォルダ名も含めて表示されます。
- 何かを入力すると、そのテキストを名前に含むすべてのファイルが表示され、サブフォルダ内のファイルも再帰的に含まれますが、サブフォルダ名は表示されません。
- ファイルを検索する際、コメント欄にはファイルが見つかったパス名が自動的に入力されます。

Hot Browser Cue List

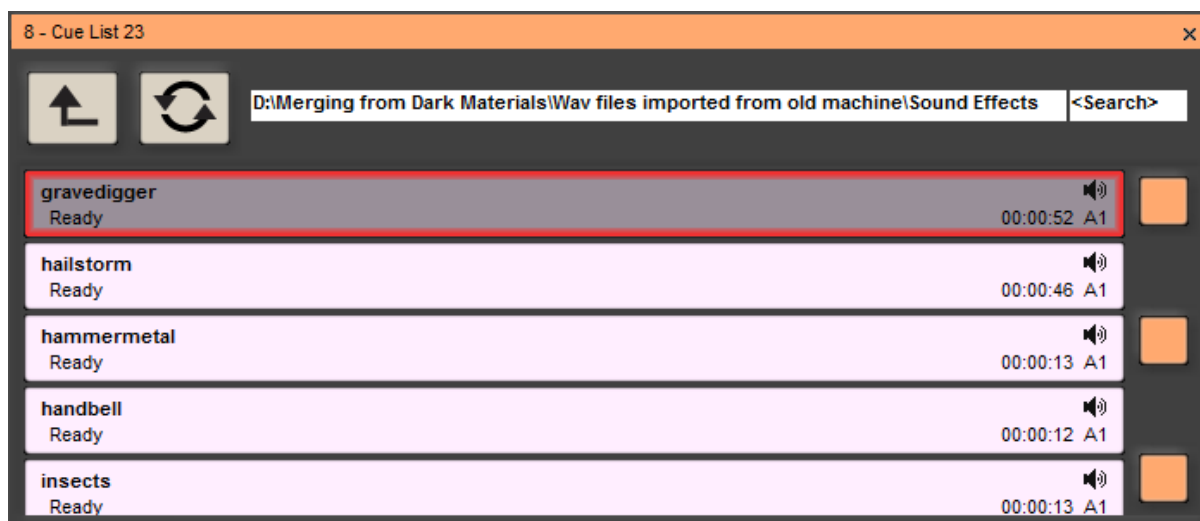

Hot Browser Cue List

Hot Browser Cue List は Browser Cue List と非常によく似ていますが、以下の重要な違いがあります。

- シングルクリックすると、Cue が起動します。
- 再生中の Cue をシングルクリックすると、Cue が **Pause** します。
- **Pause** した Cue をシングルクリックすると、**Pause** した時点から Cue が再開されます。
- 再生中の Cue をダブルクリックすると、Cue が停止します。
- Cue を他のリストにドラッグしたり、コピー&ペーストすることはできません。
- Parent ボタンと Refresh ボタンは、タッチスクリーンでの操作を容易にするために大きくなっています。



Parent はフォルダを1つ上に上げます。



Refresh はリストをリフレッシュします。

注意 : Hot Browser の Cue List タイプは、通常オーディオファイルプレーヤーとして使用されます。

Cues

Cue とは、アクションを実行するための一連の命令のことです。これらのアクションは、メディアファイル（マルチチャンネル/マルチメディア、Pyramixコンポジションなどの場合はファイル）に対して行うことができ、外部または内部のデバイスに指示を送ることもできます。例えば マイクの入力をオン/オフしたり、ミキサーのスナップショットを変更したりすることができます。**Cue** はメディアファイル全体を再生する必要はありません。**Cue Properties** ペインを使って、長さを Cue 全体に設定したり、開始点をメディア ファイル内の任意の位置にオフセットすることができます。

Active Cue ウィンドウの Cue Trimmer オプションでは、In point, Out point, In / Out fades.をすばやく簡単に調整することができます。Cue Trimmer をご覧ください。

Cue Icons



Cue Type Icons

Cue に オーディオ、マイク入力、タイムコードジェネレータ、MMC、MIDIコマンド、Sony P2/RS422、GPO、シェルコマンド、ミキサーズナップショットの各オプションが有効な場合、専用のアイコンが表示されます。

Selecting Cues

Cue の選択は Cue をクリックすることで行います。複数のCueの選択は通常のWindowsの方法で行います。**Ctrl + Click** を行うと 選択を維持したまま、個々の Cue の選択を切り替えます。連続した範囲を選択するには、最初の Cue をクリックした後に最後の Cue を **Shift + Click** すると、連続したブロックが選択されます。

また、**Ctrl** キーを押しながらOvationキーボードまたはPCキーボードの Hot Key を押すと、Cue を選択することができます。

Cue の移動とコピー

選択した Cue は、Windowsの標準的なショートカットを使って移動やコピーができます（**Ctrl + C**によるコピー、**Ctrl + V**によるペーストなど）。また Cue List 間の Cue の移動は、ドラッグ&ドロップで行えます。**Ctrl** キーを押しながらドラッグ&ドロップするとコピーされます。

Alt キーを押しながらドラッグ&ドロップすると、移動先の Cue のオーディオが移動元の Cue のオーディオに置き換えられます。Windowsエクスプローラからオーディオファイルをドラッグ&ドロップすることで、簡単に Cue を挿入することができます。

Cue / Cue List Context Menu

Cue List 内の Cue または空白の領域を右クリックすると、以下のオプションを含むコンテキストメニューが表示されます。

Undo

Cut

Copy

Paste

Add Cue>

Add Short Empty Cue

Add Long Empty Cue

Add Cue Shortcut

現在選択している Cue と同じ名前、コメント、色を持つ新しい Cue を追加し、ショートカットの起動時に親 Cue を起動するルールを設定します。

Load MTInterChange XML

Load Audio File	オーディオファイルを選択するブラウザを開きます
Import CD Tracks	CDインポートを行います
Record Audio as New Cue	Record Audio ダイアログを開きます
Remove	選択したCueを消去します
Edit in Pyramix	Pyramixで編集します
Consolidate	選択したCueがShow Audio Files Folderに存在しない場合、またはSamping RateがShow Rateと異なる場合、Consolidate Cuesダイアログが開きます。それ以外の場合はメッセージを表示します。すべてのファイルがすでに適切に統合されているので何もする必要はありません。
Record Audio	Record Audio ダイアログを開きます
Replace Audio Media	(オーディオを含む Cue にのみ表示されます。) ブラウザウィンドウを開き、選択した Cue の現在のファイル置き換える代替オーディオメディアファイルを選択します。
Snapshot Automation	ミキサーの状態のスナップショットを取得します。これはCueによって呼び出されます。
Paste Automation	クリップボードにあるオートメーションのスナップショットを、選択したCueに適用します。
Change Audio Gain	Cue Gain フェーダーを開きます。
Edit Rules	Interaction Rules ダイアログを開きます
Add Rule >	Cue に適用されるルールの一覧を表示します。
Fire Next Cue when Ending	
Fire Next Cue when Stopping	
Fire All Child Cues when Starting	
Stop Previous Cue when Starting	
Loop (Fire Itself when Ending	
Loop between Markers (Fire Itself between Markers	
Dim All Cues when Starting	
Select Next Cue when Starting	
Copy Rules	選択したCue Rulesをクリップボードにコピーする
Paste And Replace Rules	選択したすべての Cue の現在のルールを、以前にコピーしたルールで置き換えます
Paste and Add Rules	選択されたすべての CUE の現在のルールに、先にコピーされたルールを追加します

Audition/PFL

選択されたAudition出力で Cue を再生します。メディア Cue 以外のCueは動作が異なります

Audition >

Start

Rewind

Stop

Play/Pause

Fast-Forward

End

Jump Forward 1

Jump Forward 2

Jump Forward 3

Jump Back 1

Jump Back 2

Jump Back 3

Pin/Unpin to Active Cue Window

Cue の **Pined / Unpinned** を設定します。**Pin**が Active Cue Windowでアクティブになっている場合、Pinされた Cue は選択されるとActive Cue Windowに表示されます。ピン留めされていない場合は表示されません

Lock in Active Cue Window

Active Cue Window で **Lock** が有効になっている場合、これを選択すると Active Cue Window で選択された Cue が Lock された Cue の代わりになります(Cue を **Alt + Click** しても同様の効果が得られます)

Move Down

Move Up

Nest

Unnest

Move Down

Hot/Custom Keys

Hot/Custom Keys Design Mode

Snap all Keys on Grid

Reset all Keys Position

Reset all Keys Size and Position

Fire

Pause

Stop

Cue Properties

Cue Propertiesを表示/非表示します

Consolidate Cue

安全性、正確性、安定性を最大限に高めるためには、すべてのオーディオ Cue のサンプリングレートが Show と同じであることが望ましいです。オーディオファイルを読み込んで Cue を追加した際に、サンプリングレートが Show と一致しない場合、**Consolidate Cues** ダイアログが開きます。この機能は、Cue メニューまたは右クリックのコンテキスト Cue メニューで **Consolidate** を選択することで、選択された既存の Cue に対しても呼び出すことができます。

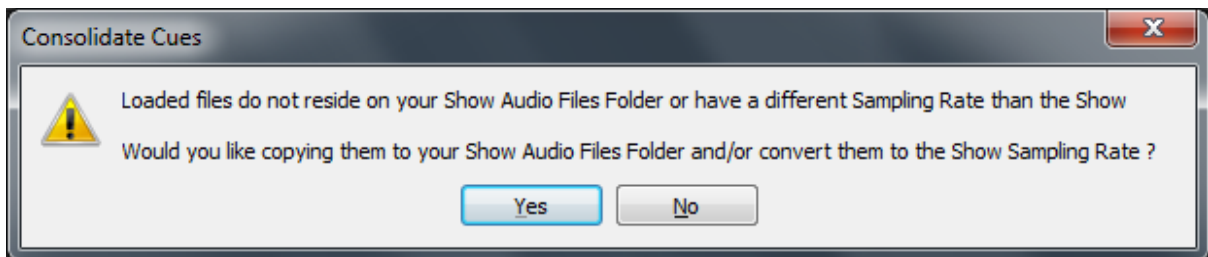

Consolidate Cues dialog

No を選択した場合、Cue は現在の場所に残り、Ovation Sampling Rate Conversion Engine で再生されます。**Yes** を選択した場合、オーディオファイルのコピーとサンプリングレートの変換（必要な場合）のプロセスが開始されます。

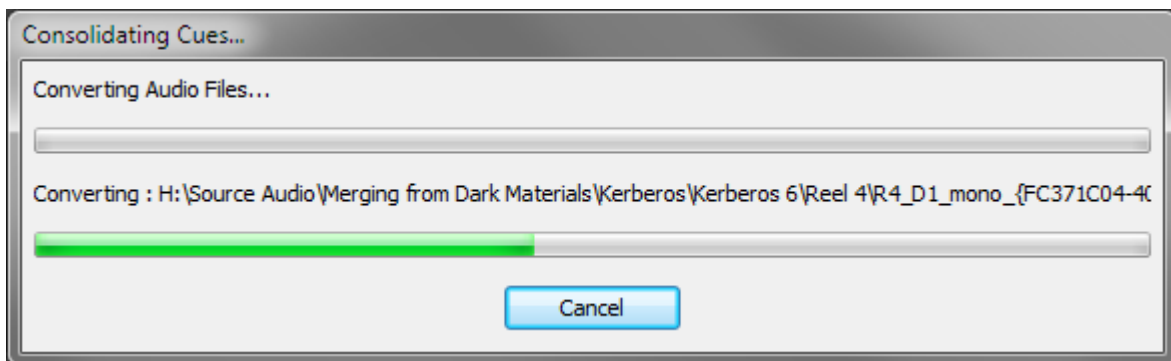

Consolidating Cues... dialog

Consolidate Cue 機能が選択されていて、Audio Filesが Show **Audio Files**フォルダに入っていて、かつShowと同じサンプリングレートである場合、このメッセージが表示されます。

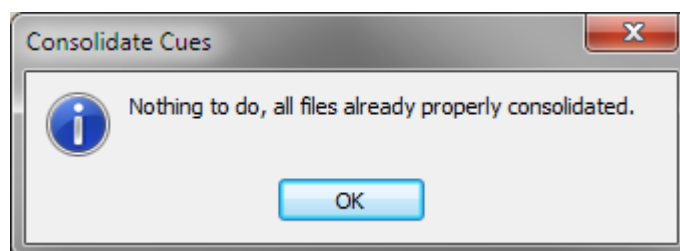

Consolidate Cues message

CD Tracks Import

OvationにはCDインポート機能があります。

Cue メニューまたは Cue / Cue List コンテキストメニューから、**Cue > Add Cue > Import CD Tracks** を選択すると、**Import CD** ダイアログが表示されます。

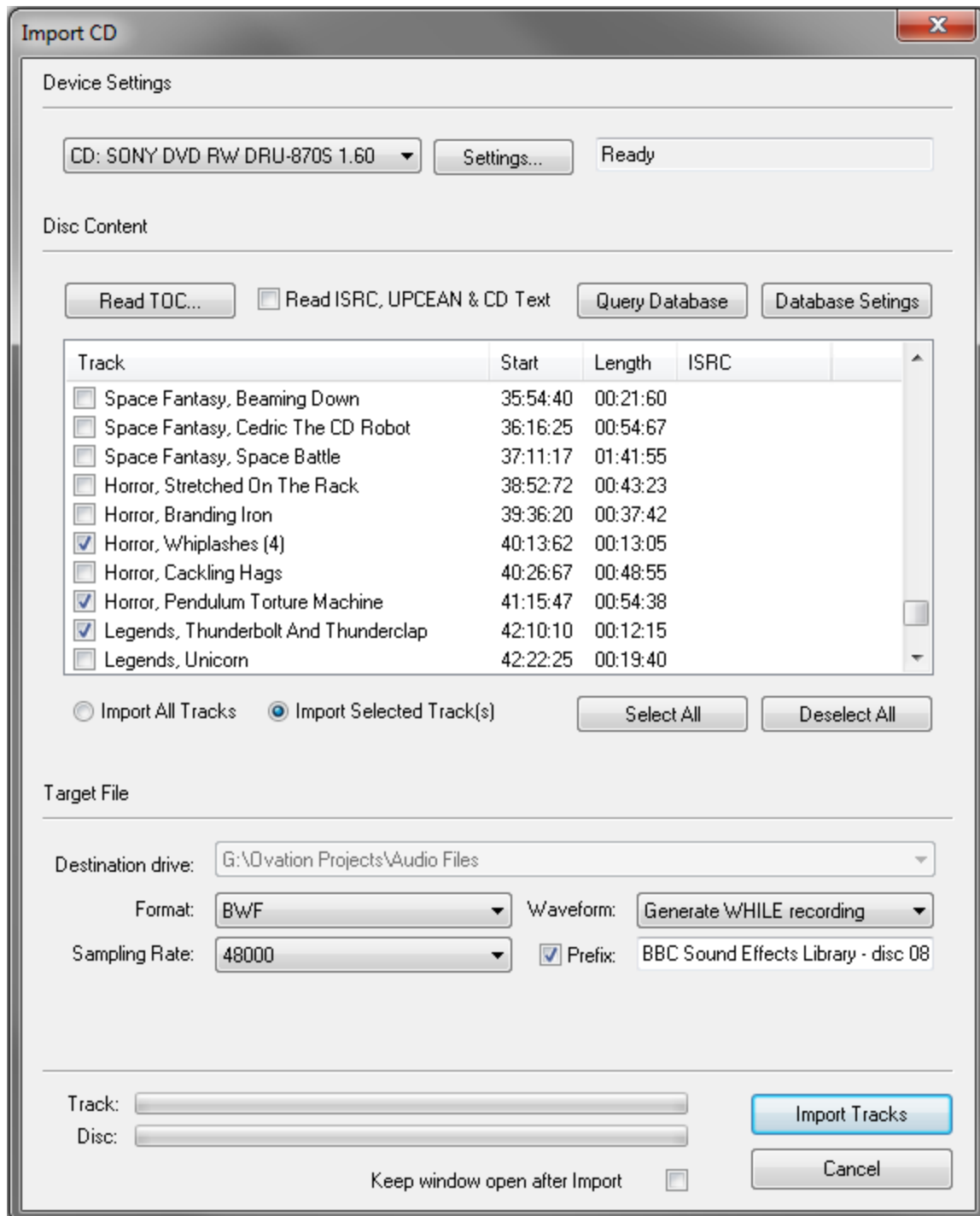

CD Import dialog

Device Settings

コンボ ボックスのドロップダウン リストには、マシン上のドライブがすべて表示されます。

Settings

Settings ボタンをクリックすると、特定のドライブ設定のダイアログボックスが開きます。これらの設定は、必要に応じて項目をクリックし、ボックスに値を入力することで変更できます。

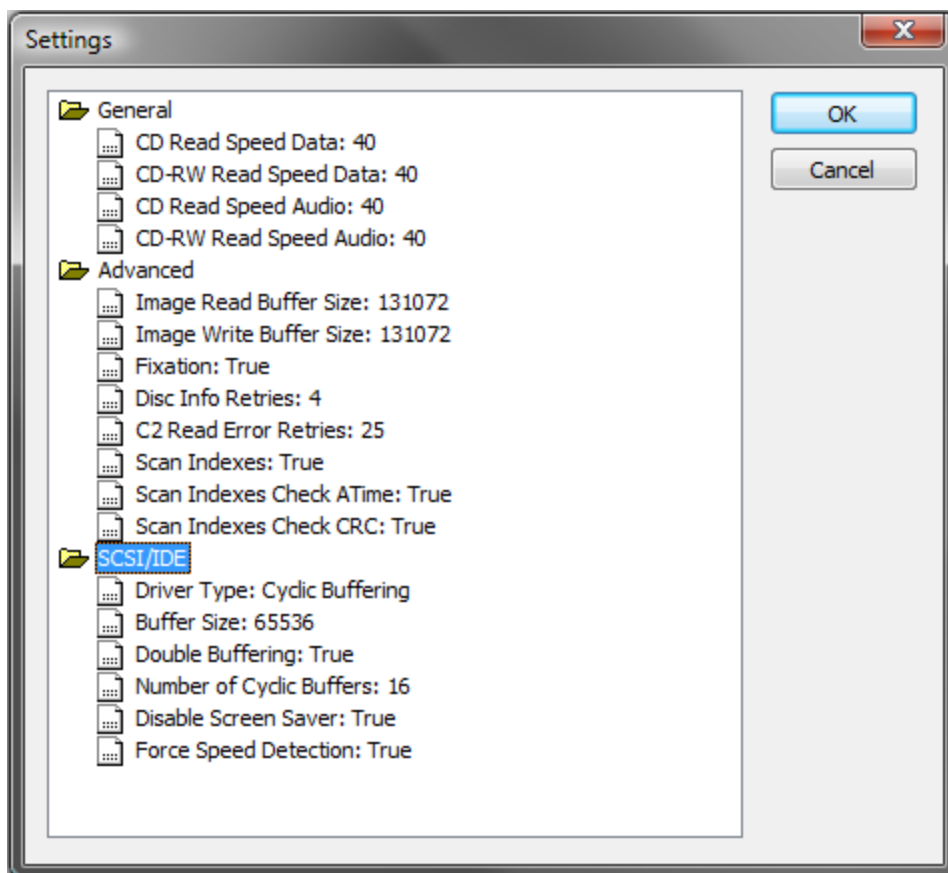

CD Import Settings dialog

Status

設定ボタンの右側には、CDの読み込みに関する情報が表示されます。

Disc Content

- | | |
|---------------------------------------|--|
| Read TOC... | クリックすると CDに収録されている Table Of Contents が表示されます。下のペインにトラックが表示されます。 |
| Read ISRC, UPCEAN & CDtext | チェックを入れると情報がある場合はそれも読み込まれます。 |
| Query Database | クリックすると、オンラインデータベースを利用して、市販CDのトラック名などのデータを取得できます。結果は、ダイアログに表示されます。 |

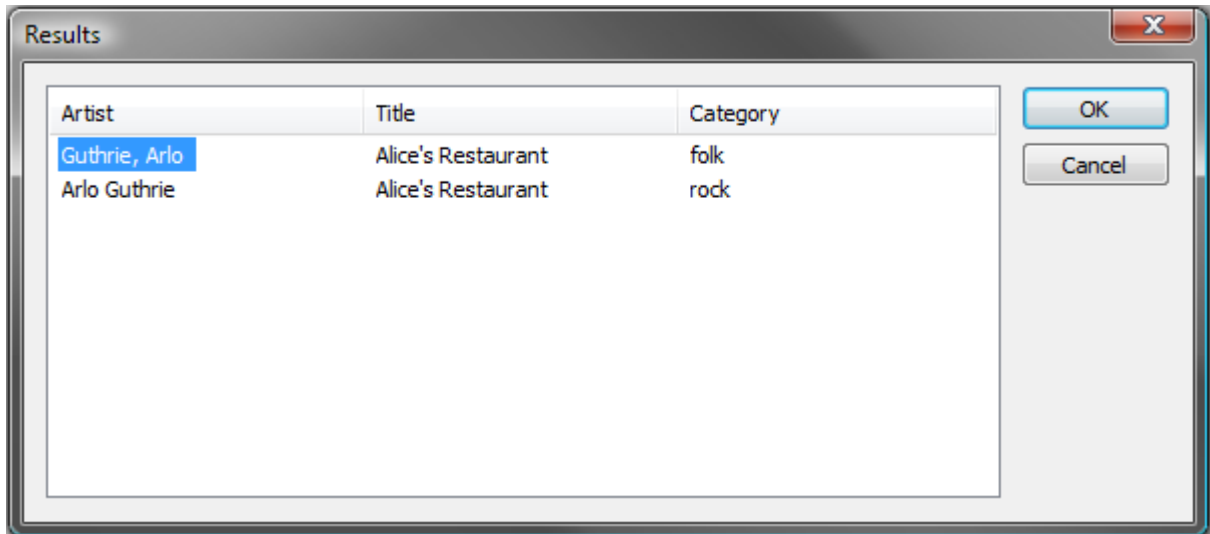

CD Import Query Database results dialog

複数のディスクタイトルが表示されている場合は、該当するディスクをクリックして選択し、OKをクリックするとデータが取り込まれます。**Clip Prefix:** の欄にディスク名が自動的に入力されます。

Database Settings クリックすると、データベースのアドレスやその他の設定を変更するためのダイアログが表示されます。



CD Import Database Settings dialog

デフォルトの設定は上記の通りです。設定を変更するには、その項目をクリックして入力します。OK をクリックすると、変更した設定が保存されます。

Defaults はデフォルトの設定に戻し、"Cancel" は変更を加えずにダイアログを閉じます。

Import All Tracks アクティブにすると、トラックリストのチェックボックスの選択にかかわらず、CDのすべてのトラックが取り込まれます。

Import Selected Track(s) アクティブにすると、選択された（トラックリストでチェックされた）トラックのみがインポートされます。

Select All クリックすると、リスト内のすべてのトラックが選択されます。

Deselect All クリックすると、リスト内のすべてのトラックの選択が解除されます。

Target File

Destination Drive:	結果のファイルが置かれるフォルダーを示します。
Format:	ファイルフォーマットの選択です。以下のファイルフォーマットが選べます。 PMF, SD2, AIFF, FLAC, Ogg Vorbis, MP3/MPEG-1/2 Audio, MP4/AAC, DSDIFF, DSDIFF Edited Master, Virtual Tape, Wave, BWF, CD Image, MTFF, Digital Release, OMF
Waveform:	波形ファイルを録音中に生成する / 録音後に生成する / なし のいずれかが選択できます。
Sampling Rate	読み込み時のサンプリングレートを選択できます。44.1kHz以外を選択すると、読み込み時に自動的にサンプリングレートが変換されます。
Prefix	チェックすると、インポートされた各トラックにプレフィックスが追加されます。デフォルトではCDのタイトルが付けられますが、ボックスをチェックすると任意のプレフィックスをフィールドに入力することができます。
Track	バーにインポートされる各トラックのプログレスバーが表示されます。
Disc	バーに選択したすべてのトラックまたはディスク全体のインポートの進行状況が表示されます。
Import Tracks	クリックするとインポートを開始します。
Cancel	インポートをキャンセルし、ウィンドウを閉じます。
Keep window open after Import	インポートが完了した後も、CDインポートウィンドウが開いたままになります（例：次のインポートのため）。このオプションを選択すると、Prefix labelフィールドがグレースアウトします。

Cue Capabilities

Cue は メディアファイルの再生やバッチファイルの実行などのアクションを開始または応答するコマンドの コンテナオブジェクトです。Cueは 単一または複数の機能を持つことができます。Cue タイプ 1つで様々な機能をカバーします。

Audio

Cue は、モノラル、ステレオ、マルチチャンネルのオーディオメディアファイルの再生をトリガーすることができます。多くのエレメントを含む Pyramixコンポジション の再生をトリガーすることもできます。

TimeCode Generator

Cue は外部機器に LTCを出力することができます。

Properties ペインの **TimeCode generator** セクションで 適切なシリアルポートを選択してください。

MTC

Cueは ハードウェアまたはソフトウェアデバイスにMTC (MIDI TimeCode) を送信できます。
Properties ペインの **TimeCode generator** セクションで 適切なMIDIポートを選択してください(Cueの設定はCuelistの設定よりも優先され、CuelistはShowの設定よりも優先されることに注意してください)。

MMC

Cue は MMC (MIDI Machine Control) コマンドをハードウェアまたはソフトウェアデバイスに送信することができます。

Cue Properties ペインの MMC セクションで適切なMIDIポートを選択し、スタートタイムを入力します。

Fire は **MMC Play** コマンドを、**Pause** は **MMC Pause** コマンドを、**Stop** は **MMC Stop** コマンドを送信します。

MIDI Command

Cue は一般的なMIDIコマンドをハードウェアまたはソフトウェアデバイスに送信することができます。

Sony P2 / RS422

Cueで Sony P2 / RS422コマンドを、適切に装備されたハードウェアデバイスに送信できます。これには、VCube も含まれます。詳細は **Sony P2 over IP** をご覧ください。

Fire は Sony P2 **Play**コマンドを、**Pause** はSony P2 **Jog(0)** コマンドを、**Stop** はSony P2 **Stop** コマンドを送信します。

IP Command

出力するデータは **Cue Properties** ペインの入力欄に追加することができます (各 Cue に固有)。IPコマンドのフォーマットは ASCII, HEXA(16進数), OSCのいずれかです。出力ポートの選択も可能です。

GPO

Cueはシリアルポートとアダプタを介して、適切な装備を持つハードウェアデバイスにGPOコマンドを送信することができます。 **GPO, GPO Section** をご覧ください。

Shell Commands/Scripts/Batch files

詳細は **Shell Command / Script / Natch Section** をご覧ください。

Microphone Switch

Cue で ミキサーの入力をマイクに切り替えることができます。 **Microphone Switch Section** を御覧ください。

Mixer Automation

Cue で Ovation ミキサーのスナップショットをトリガーすることができます。Cue で Ovation ミキサーのダイナミックオートメーションをトリガーすることもできます。詳細は、 **Snapshot Automation** と **Dynamic Automation** をご参照ください。

REMOTE CONTROL: General MIDI Command

CUE は General MIDI コマンドでリモートコントロールできます。詳細は、 **REMOTE CONTROL: General MIDI Command** をご参照ください。

REMOTE CONTROL: IP Command

IPコマンドで Cue をリモートコントロールできます。

REMOTE CONTROL : マルチシンセサイザーの同期

個々の Cue は、セカンダリースレーブまたはマスターマシンに同期させることができます。詳しくは **Multi-Sequencer Synchronization** をご覧ください。

REMOTE CONTROL: Dataton との同期

Cue は、Dataton ビデオプレーヤーのタイムラインと同期させることができます。

Empty Cues

空の Cue は、**Add** ボタンをクリックするか、メニューの **Cue > Add > Add**、または右クリックからのコンテキストメニューから作成できます。空の Cue には、メディアやコマンドを後から追加することができるので、メディアが利用可能になる前に Cue List を作成することができます。また、Empty Cue を Cue Rules と組み合わせて、複雑なインタラクションを構築することもできます。

Compound Cues

1つの Cue には、一度に多くのことを実行する命令を含めることができます。例えば、オーディオメディアファイルを再生し、照明を暗くするなどです。Cue に機能を追加するには、Cue Properties ペインの各セクションで必要なオプションを設定します。

Scenes

Cue は必要に応じて何層にもネストすることができます。操作上の便宜を図るため、最上位のレベルを **Scene** と呼びます。例えば、劇場での作業において、シーンに関連するすべての Cue と Child-Cue が単一のトップレベル Cue の下に入れ子になっている場合、Scene ボタンはこれらのシーン間で素早く変更することができ、Cue ナビゲーションボタンは各 Child-Cue を順に表示します。

Mixer

Ovation の Show にはオーディオミキサーが関連付けられています。このミキサーは要件に合わせて設定することができます。

Cue ベースの Snapshot オートメーションや Dynamic オートメーションも行うことが可能です。詳しくは **Snapshot Automation** と **Dynamic Automation** の章をご覧ください。

ミキサーの構成の詳細については、Pyramix ユーザーマニュアルの **Mixer** の章を参照してください。

注意：現在のところ、ストリップやエフェクトなどを追加するには、現在の Show を初期化し、開始し、停止してミキサーを再構築する必要があります。

Automation

Snapshot Automation

すべての Cue はミキサーのスナップショットを保存し、Cue が起動したときにそれを呼び出すことができます。ミキサーへのスナップショットの変更は、Cue が Fire されたときに即座に Cue の全長にわたってリニアに、またはユーザーが定義した期間にわたってリニアに実行させることができます。

Snapshot の保存

- Snapshot を入れたい Cue を選択します。
- ミキサーコントロールを必要な値に設定する。
- **Cue Properties** ペインを開きます (表示されていない場合)。
 - **Mixer Automation > Type** フィールドでコンボボックスをクリックし、**Snapshot** または
 - **Cue > Snapshot Automation** または
 - マウスの右ボタンで Cue のコンテキストメニューから **Snapshot Automation** を選択します。

この操作を行うと **Filter Mixer Controls to Snapshot** ダイアログが開きます。

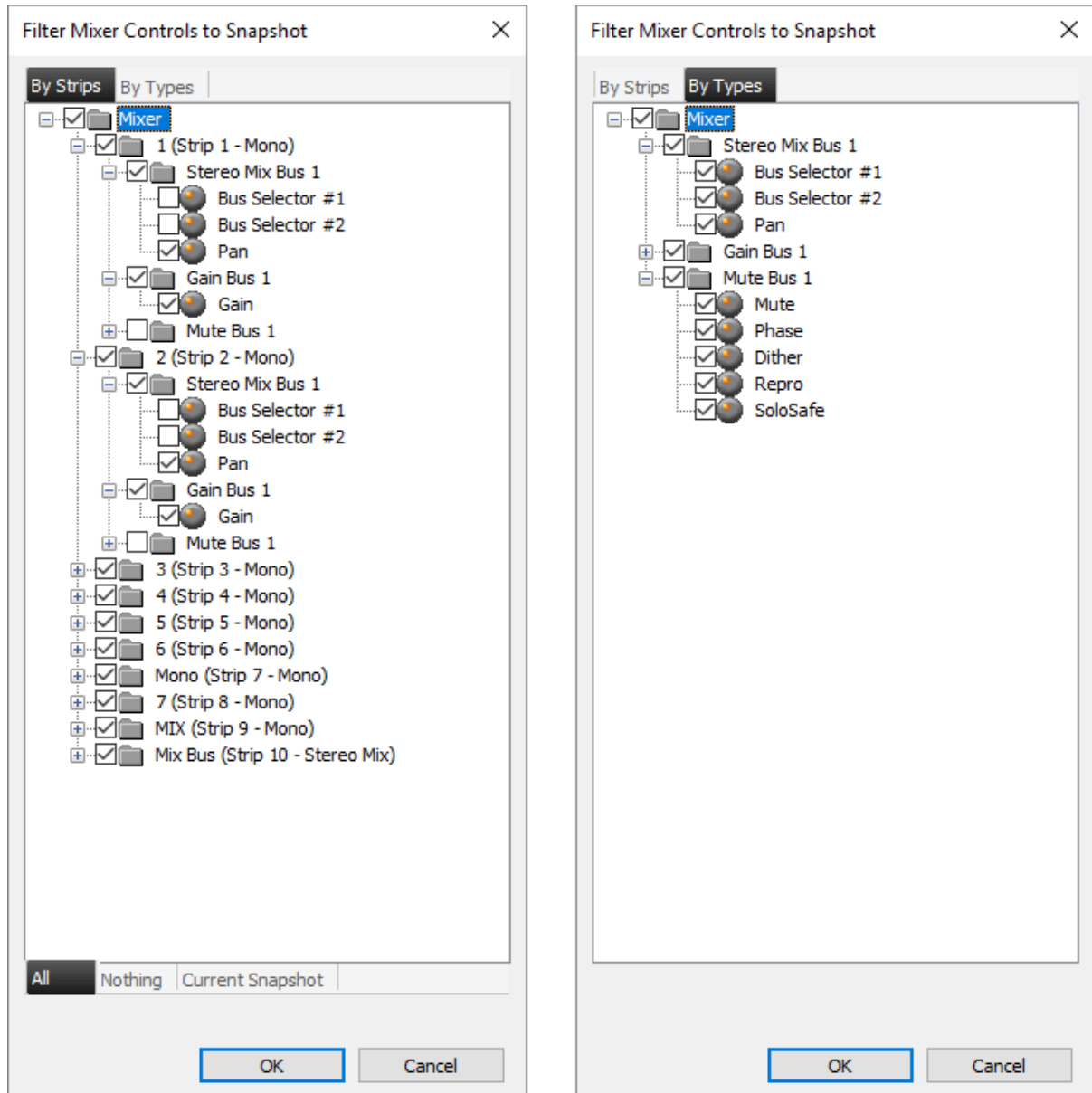

Filter Mixer Controls to Snapshot dialog

このダイアログは Pyramix のダイアログと似ており、**By Strips** ボタンと **By Types** ボタンで2つの表示を切り替えることができます。

注意 : 表示を切り替えると、選択範囲がデフォルトに戻り、全てが選択された状態になります。

By Strips

この表示では、現在のミキサーでオートメーションできるコントロールがツリー構造で表示されます。チェックボックスには Snapshot に含まれるコントロールまたはコントロールグループが表示されます。

All ボタンはすべてのボックスをチェックします。

Nothing ボタンは、すべてのボックスをオフにします。

- Snapshot に含めたいミキサーコントロールを選択します。
- **OK**をクリックしてスナップショットを記録し、ダイアログを閉じます。

Current Snapshot では、Cue ですでにオートメーションに含まれているアイテムを表示します。

- 必要に応じて、ミキサーコントロールを変更します。
- **OK** をクリックすると、変更した Snapshot が保存され、ダイアログが閉じます。

Snapshot の消去

- Snapshot を削除したい Cue を選択します。
- Cue Properties を開きます (表示されていない場合)。
- Snapshot フィールドの **Type** コンボボックスをクリックして **None** を選択します。

Glide

Snapshot を含む Cue が実行されると、デフォルトでは変更が瞬時に適用されます。この動作は変更可能です。オプションは、ユーザーが定義した期間をリニアに変更するか、Cue の長さ全体をリニアに変更するかです。

デフォルトの動作を変更するには、次のように操作します。

- **Cue Properties** を開きます。
- **Mixer Automation** セクションで
- **Glide** フィールドをクリックします。
- グライドタイムを設定したい場合は、`_::_:_` の時間入力エリアに適切な値を入力してください。
- Cue の全長にわたってグライドさせたい場合は、ドロップダウンリストで **Cue Length** を選択します。

注意： Cue の長さよりも長い値を入力した場合は、Cue の長さ以上のグライドが発生します。

Apply Snapshot

ミキサーオートメーションの Snapshot を適用するには、Cue を Fire するだけです。

注意： 同じミキシングコンソールのコントロールを同時に制御する2つの Snapshot は「衝突」します。このような状況は避けてください。

Snapshot はオーディションすることができますが、FF/REWやスクラブはできません。

Copy and Paste Snapshot

Snapshot をコピーするには、Snapshot を含む Cue をコピーします。

スナップショットを貼り付けるには、対象となる Cue を選択し、Cue の右クリックメニューから **Paste Automation** を選択します。

または、**Cue > Paste Automation** を選択します。オートメーションの Snapshot は、メディアファイルやその他のパラメータに影響を与えることなく、ターゲットのCueに追加されます。

Dynamic Automation

Direct in Ovation

- ミキシングコンソールのオートメーションをOvationに直接記録することができます。
- Cue を右クリックし、**Start Recording Automation** を選択します。
- Cue を **Fire** または **Audition** します。ミキシングコンソールの動きや変更は、Cueの再生中にCueに記録されます。
- 複数のオートメーションレコードパスを、同じキューに次々と実行できます。**Cue** を Stop して、再度 **Fire** または **Audition** を行うだけです。最後に記録されたオートメーションパスは、**Cue > Undo** コマンドを使っていつでも取り消すことができます。
- 終わったら、**Cue** を右クリックして **Stop Recording Automation** を選択します。

In Pyramix

ミキシングコンソールのオートメーションは、Pyramixで記録、編集して、**File > Publish to Ovation** コマンドを使ってOvationに送ることもできます。

Dynamic Automation は Pyramix で作成できます。Pyramixでオートメーションを記録（編集）して、オーディオクリップの上に置くか、あるいはタイムライン上にオーディオを置かずに、**Mark In** と **Mark Out** で Ovation に送るオートメーション領域の開始と終了を設定し、**Project > Publish to Ovation as New Cue**を行ってください。

Ovationでは Cue が作成され、起動するとPyramixで行ったのと同じようにOvationのミキサーコンソールがオートメーションします。

Pyramix と Ovation のミキシングコンソールが同じである必要はありませんが、オートメーションしたエレメントが両方に存在している必要があります。プラグインの場合は、順番と位置が同じでなければなりません。

オートメーションは Pyramix では 最初のトラック/最初のストリップ に記録しなければなりません が、マルチトラックにすることもできます。Ovationで再生するときには、オーディオ Cue と同じように、**Cue Properties > Audio > Audio Output Slot** パラメータを使って、オートメーションを最初のストリップ（とそれ以降）以外のストリップにシフトすることができます。

Pyramix のタイムラインにオーディオクリップとオートメーションが準備/録音中に含まれていた場合、Ovation の Cue にもオーディオとそのオートメーションが含まれます。

Ovation の Dynamic Automation がサポートするミキシング コンソールのコンポーネントは以下の通りです。

- **Faders**
- **Panning Control**
- **VS3 plug-ins**
- **VST plug-ins**

以下のミキシング コンソールのコンポーネントは、Ovation Dynamic Automation ではサポートされていません。

- **General Mixing Busses controls**
- **Legacy busses controls and panners**
- **Masters**

ミキシング コンソールのオートメーションを含む Cue は、**Cue Properties > Mixer Automation > Type** フィールドに **Console Automation** と表示されます。

この場合、**Glide** パラメータのデフォルトは **Cue Length** で、Cue の長さを短くするとオートメーションが早く停止することを意味します。

Glide が **Automation Length** に設定されている場合、オートメーショントラックの終了前に Cue が終了しても、オートメーションは再生を続けます。オートメーションはその終わりまで止めることができません。

既知の制限事項

- パニングコントロールは1つしかサポートされていません。ミキシングコンソールには1つのパニングコントロールしかない必要があります。
- **Edit In Pyramix** で編集しても、オートメーションを Pyramix に戻して編集することはできません。
- Cue を一時停止しても、オートメーションは一時停止しません。
- **Bus sends** のオートメーションは現在サポートされていません。

Show Logging

Show ロギングは、再生されたオーディオファイルの一覧を示すログファイルを作成します。これは放送局にとって便利な機能です。

ログの有効化と設定は **Show Properties** で行います。以下を参照してください。新しいログファイルは、**Every Show, Every Week, Every Month** で作成され、Ovation がアクセスできる任意のフォルダに保存できます。ログファイルは削除されず、ファイル名に日付と時間が入った新しいファイルが作成されます。

ファイル名には以下が含まれます。

- **Station Name**
- **Station Name + Date**
- **Station Name + Show Name**
- **Station Name + Show Name + Date**

ログファイルは、以下のいずれかの形式で作成されます。

- ASCIIテキスト (.log)
- XML (.xml)
- Enco DADログファイル (.exp)

例：

ASCII Text (.log)

2013-04-03 16:07:40 00:00:02 I Love Rock N Roll.wav

XML (.xml)

<Cue>

<Name>I Love Rock N Roll</Name>

<Date>2013-04-03</Date>

<PlayedAt>16:32:21</PlayedAt>

<Duration>00:00:07</Duration>

<FileName>I Love Rock N Roll.wav</FileName>

<PathName>E:\Media\Music\I Love Rock N Roll.wav</PathName>

</Cue>

Enco DAD log file (.exp)

16:09:0100:00:0104/03/1300000I Love Rock N Roll Love Rock N Roll.wav

Other Modules

Ovationの中からオーディオ エディターなどの他のアプリケーションを呼び出し、データを交換することができます。例えば、Merging Technologies社のPyramixオーディオ エディターなどです。サードパーティのアプリケーションもサポートされる予定です。

Editing with Pyramix

注意 : **Secondary Audio Device** は Native システムでは推奨されておらず、MassCore システムでのみ使用できます。

MassCore™ システムでは、オーディオ Cue 、モノラル、ステレオ、マルチチャンネル、またはマルチトラックのコンポジションを開いて編集を行うことができます。Cueにカーソルを合わせて右クリックしたコンテキストメニューから **Edit** を呼び出すか、選択したCueに対して **Cue > Edit** を呼び出します。ただし、Pyramixでの編集を行うには、Pyramixが起動していて、両方のアプリケーションが特定の方法で設定されている必要があります。

例えば、ステレオ Cue を編集するための設定は次のとおりです。

1. Ovationが開いていれば閉じてください。
2. VS3のコントロールパネルを開きます。

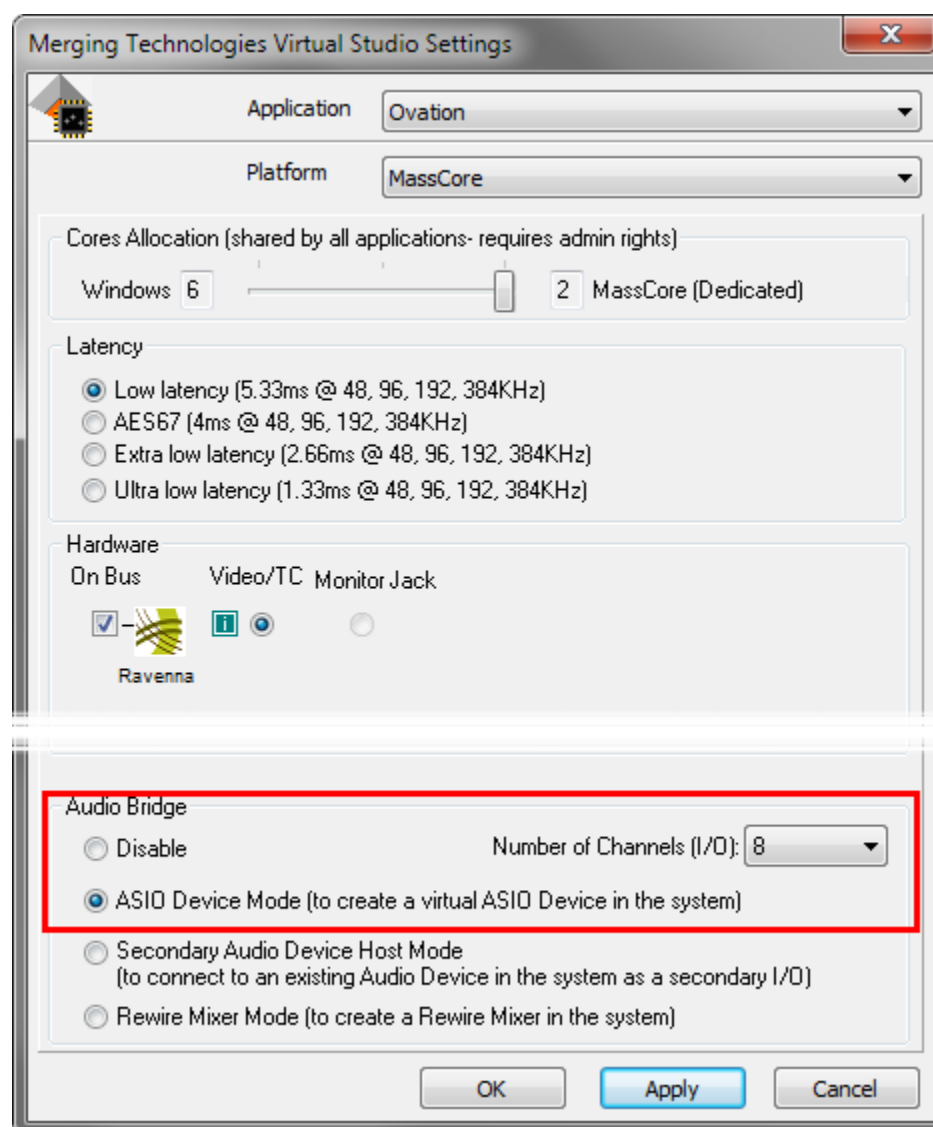

VS3 Control Panel

3. **Application** のドロップダウンリストで **Ovation** を表示されていることを確認し、表示されていない場合はリストから選択します。

4. **Platform** ドロップダウンリストに **MassCore™** が表示されていることを確認し、表示されていない場合は、リストから選択します。
5. **Audio Bridge** セクションで **ASIO device Mode** を選択します。
6. **Number of channels (I/O)** ドロップダウンリストを **8** に設定します。
7. **Application** のドロップダウンリストで **Pyramix Virtual Studio** を選択します。
8. **Platform** ドロップダウンリストで **Native - ASIO** を選択します。
9. **I/O Selection Driver name:** のドロップダウン リストで **MT ASIO Bridge** を選択します。
10. Ovationを起動し、**Settings > Show Settings > Mixing Console > Slots Allocation** に行きます。
11. **Slots Allocation** ドロップダウンリストで、値を **6** に設定します。
12. Ovation のミキシングコンソール (**View > View Mixer**) を開き、Strip 7 と 8 の Live INPUTS をそれぞれ **MT ASIO Bridge 1 と 2** に設定します。
13. Pyramixを起動します。
14. 新しい Pyramix プロジェクトを作成し、“Ovation Edit” などの名前をつけます。8:2のシンプルなミキサーがあれば十分です。
15. ミキサーのモニタリング セクションを開き、Configure タブを選択して、新しい **Speaker Set** を作成します。“Ovation Edit” のような覚えやすい名前を付け、**LとRのスピーカー出力を MT ASIO Bridge 1と2** にパッチします。スピーカーセットを起動します（別の方法として、Pyramix Mixerのステレオ出力ストリップの出力をMT ASIO Bridge 1と2にパッチしても結構です）。
16. Pyramixプロジェクトを“Ovation Editor” のような覚えやすい名前で保存します。
これでOvationのステレオ Cue を右クリックして **Edit** を選ぶことができます。
17. 選択した Cue が Pyramix で開きます。
18. 結果に満足するまで Pyramix で編集します。
19. Pyramix で **Project > Ovation > Publish to Ovation** を選択すると、編集したCueがOvationの同じ場所に表示されます。

(または、**Project > Ovation > Publish to Ovation as a New Cue** を選択します。編集されたCueはOvationの Cue リストの元の Cue の直下に、同じ名前と 接尾辞 (**New**) が付けられて表示されます。例えば、元のCueの名前が **steampass2** であれば、新しいCueは **steampass2 (New)** となります。

注意 : Pyramix は Ovation の起動後に起動して、空のプロジェクトをロードした状態で **Edit** を実行してください。

注意 : マルチチャンネル Cue を編集する場合は、上記のセットアップ手順に従って、スロット数を増やし、必要に応じてスピーカー出力のマッピングを変更してください。

注意 : Ovation Cueから **Edit** を実行すると、既存のPyramixプロジェクトは新しいCueで上書きされます。つまり、既存のトラックはすべて削除され、新しい Cue を編集するために新しいトラックが作成されます。

注意 : **Clip Gain** と **Envelope** はサポートされており、Ovation に送られます。

- Pyramixで編集した Cue に Envelope 情報が含まれている場合、Ovation に送られます。
- Pyramixで編集した Cue に設定された Clip Gain は Ovation に送られます（適用されたゲイン値は Ovation では表示されません）。

Recording

概要

Ovationでは、Ovation の出力ミキサーとは独立したミキサーを使用して、同時に最大8チャンネルのオーディオを録音することができます。

操作上、録音は Cue List の Cue に行われます。新しい録音は、Cue で参照されているオーディオメディア ファイルを置き換えるか、または新しい空の Cue に録音することができます。録音は Compose モードまたは Show モードのどちらでも行うことができます。(ただし、**Show Properties > Show Time Properties** で **Forbid Editing** が **No** に設定されている場合に限りです)。Show モードで録音する場合、Ovation のユーザー インターフェースのすべての機能は、録音が行われていないときと同様に動作します。

録音は Show のサンプリングレートで24ビットの Broadcast Wav 形式 (.bwf) で行われます。

Record

録画の開始

録画を開始するには 2 つの方法があります。

- 既存の Cue のオーディオメディアを新しい録音に置き換える場合。
 - Cue List で Cue を選択します。
 - 右クリックして表示されるコンテキストメニューから **Record Audio** を選択するか、**Cue > Record Audio** を選択します。
- 新規の空の Cue にオーディオを録音するには、次のようにします。
 - 右クリックして表示されるコンテキストメニューから **Add Cue > Record Audio as New Cue** を選択するか、または **Cue > Add Cue > Record Audio as New Cue** を選択します (または、新しい空の Cue を作成してから、既存の Cue のオーディオメディアを置き換える方法で進めることもできます)。

いずれの方法で録音を開始しても **Record Audio** ダイアログが表示されます。

Record Audio Dialog

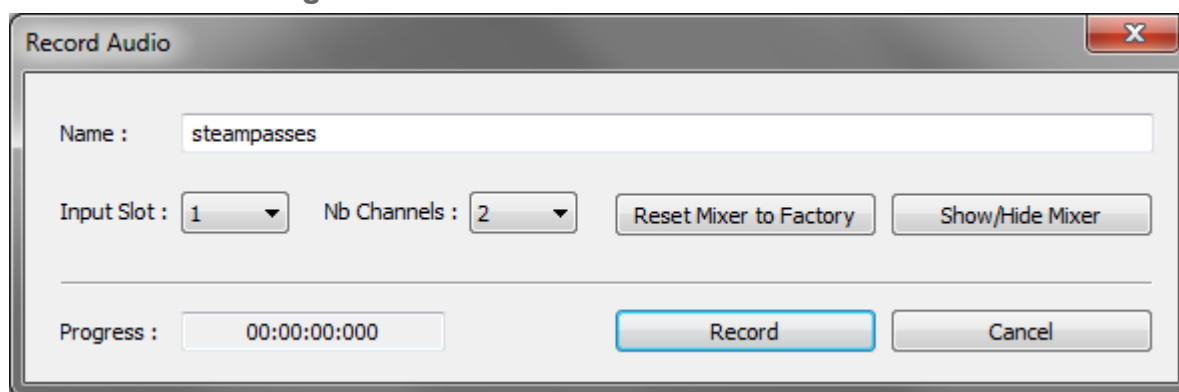

Record Audio dialog

Name

既存の Cue のオーディオメディアを置き換えるためにダイアログを開くと、フィールドには既存の Cue の名前が表示されます。新しい Cue を録音するためにダイアログを開くと、フィールドのデフォルトは **Recording Audio Cue...** となります。いずれの場合も、フィールドに録音の新しい名前を入力することができます。

Input Slot	コンボボックスは、レコードソースとして使用される最初のミキサー入力を選択することができます。
Nb Channels	コンボボックスで録音するチャンネル数を設定します。(最大8ch)
Reset Mixer to Factory	ミキサーをデフォルトの 8モノラル入力、1ステレオ出力に戻します。
Show/Hide Mixer	レコードミキサーの表示/非表示を切り替えます (デフォルトは非表示)。
Progress	カウンターに録音開始からの経過時間が表示されます。
Record	ボタンをクリックすると 録音が始まります。
Cancel	ボタンをクリックすると 録音を中止してダイアログを閉じます。

注意 : Record ボタンと Cancel ボタンはモーダルです。録音時には以下のオプションがあります。

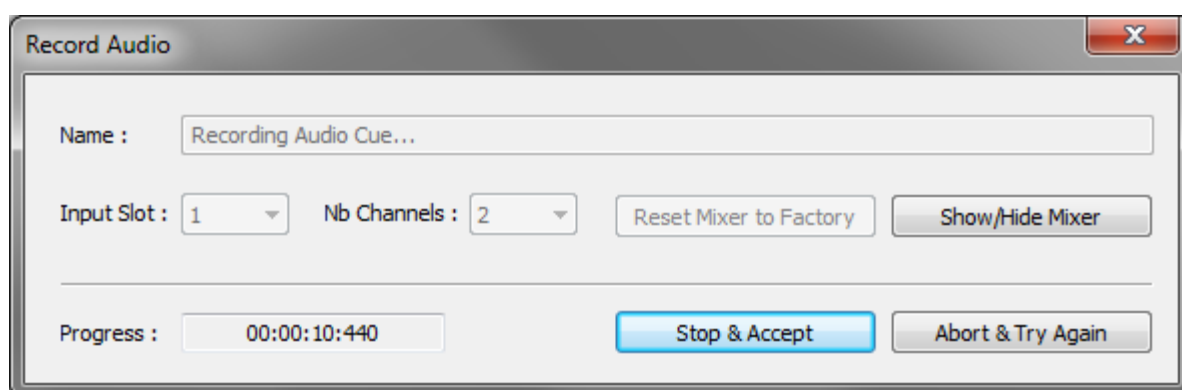

Record Audio dialog - recording

Stop & Accept	クリックすると、録音を停止してダイアログを閉じ、録音を選択した Cue にリンクさせます。
Abort & Try Again	ボタンをクリックすると、録画がキャンセルされ、ファイルが削除され、次の録音のためにダイアログが開かれます。

注意 : 録音中の Cue が削除されたり、Cue を含むリストが閉じられた場合、録音は正しく終了し、ファイルも正しく作成されますが、Cueは作成されず、録音を指すように変更されません。

オーディオ録音の操作が **Undo** された場合、Cue は元の状態に戻るか削除されますが、オーディオメディアファイルは保持されます。

録音したファイルの場所

録音によって作成されたファイルは、Show ファイルのあるフォルダの **Audio Files** サブフォルダに置かれます。

Record Mixer

Record Audio ダイアログを開くと、専用の録音ミキサーが作成されます。



Default Record Mixer

ミキサーは、Record Audio ダイアログの Show/Hide ボタンで表示できます。

デフォルトでレコードミキサーは8つのモノラル入カストリップと1つのステレオ出力バスで構成されています。

入力はチャンネル1～8に接続されています。

ミキサーは必要に応じて設定することができ、後でオーディオ録音ダイアログを開いたときにも同じ状態で呼び戻されます。

注意：非常に重要なこと

レコードミキサーの出力をモニターなどに使用する場合は、選択した物理的な出力がすでに Ovation の出力ミキサーに割り当てられていないことを確認してください。すでにOV出力ミキサーで使用されている出力がレコードミキサーに割り当てられている場合は、再割り当てされ、OV出力ミキサーの出力は切断されてしまいます。

注意：ミキサー構成の詳細については、Pyramixユーザーマニュアルをご覧ください。

注意：Pyramixミキサーは大幅に更新され、非常に強力な新アーキテクチャで改訂されました。上図のレガシーミキサーはまだ使用可能です。新しいミキサーの詳細については、Pyramixユーザーマニュアルをご参照ください。

Ovation User Interface

概要

Ovation のユーザーインターフェースは、Show の構成と実行のためにゼロから設計されています。Show には様々なタイプのメディアやトリガー Cue が含まれており、これらは用途に応じて手動または自動で起動することができます。

コマンドや機能は、ボタン、プルダウンメニュー、コンテキストのポップアップメニュー、キーボードショートカットからアクセスできます。

Ovation の機能にアクセスするには、通常いくつかの方法があります。インターフェイスのサブセクションは、独立したドッキング可能なペインで、表示/非表示、自動またはユーザーによる配置が可能です。これは、ユーザーが自分のタスクに最も適した方法で作業できることを目的としています。

また、「パワーユーザー」は非常に効率的な操作手順を開発することができます。

Ovation を気軽に使ったり、オペレーターとして使ったりしても、その可能性のすべてを知ることはできません。しかし、Show デザイナーにとっては、それ以上に素晴らしい体験が待っているのです。

User Interface Options

従来のメニュー以外にも、Ovationには様々なUIオプションがあります。

Fire Command

Fire Command は、Show Compose モードではダブルクリックのように動作し、デフォルトでは Space キーにマッピングされています。つまり

- Edit モードでは、**Space** キーで **Audition/Stop** を切り替えることができます。
- Show モードでは、**Space** キーは常に Cue を **Fire** します。

Show モードでは、**Enter** キーで Fire Sequenced Cue (**Fire and Select Next Cue**) を開始します。

Context Menus

右クリックすると、現在のカーソル位置に関連するコマンドやオプションを含むポップアップメニューが表示されます。

Keyboard Shortcuts

特に、キーボードショートカットや、Ovation の標準マッピングを使用することをお勧めします。キーボードショートカットは完全にカスタマイズすることができます。

Hardware Control Surfaces

多くのアプリケーションでは必須ではないにしても、ハードウェアコントロールサーフェスやタッチスクリーンが必要とされるかもしれません。Merging Technologies 社は Ovation 専用のコントローラを提供しており、販売パートナーはカスタムメイドのソリューションを提供しています。

互換性のあるコントローラーの一覧とその機能については、こちらをご覧ください。

<https://confluence.merging.com/pages/viewpage.action?pagelId=17203276>

Mouse Modifier Keys

Keyboard Modifiers を使用することで、マウスのクリックから可能なアクションの範囲が広がります。これらは生産性を向上させ、学ぶ価値があります。詳しくは **Appendix VI** をご覧ください。

Main Window

Cue List がない状態で **Ovation** を起動すると、ペインのない真っ白なキャンバスが開きます。上部にメニューを備えた Ovation のメインウィンドウが表示され、下部には時間表示を備えた Show コントロールが表示されます。

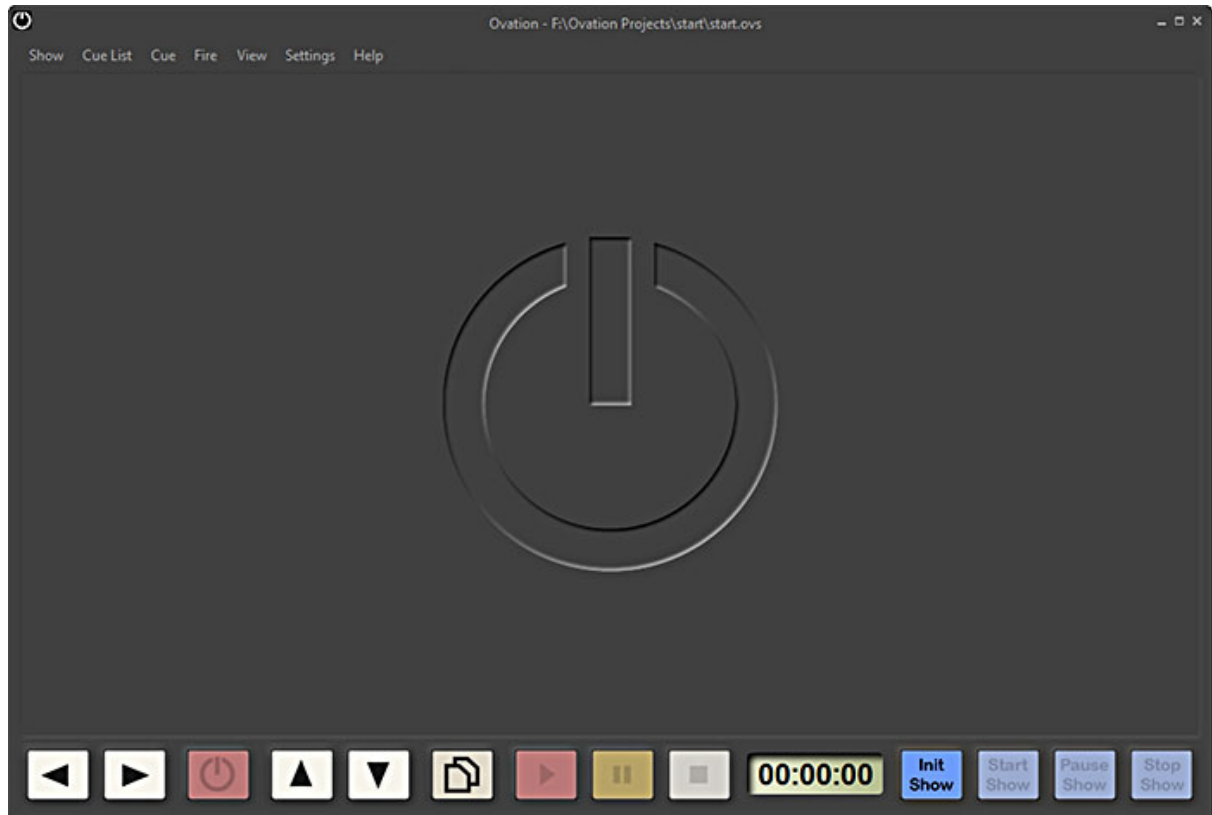

Main Ovation Window

固定ボタン

右上の標準のボタンは、Windows の標準的なアイテムです。

Minimize Ovationのメインウィンドウをタスクバーに最小化します。

Maximize / Restore Main Ovation Window の最大化と、最小化 / 最大化する前のサイズと位置に戻すことを切り替えます。

Close Ovation の終了ダイアログを開きます。

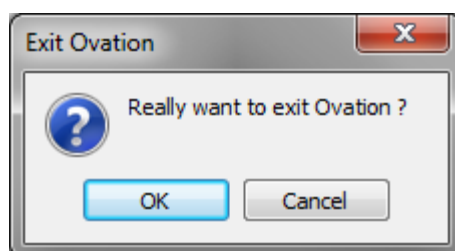

Exit Ovation dialog

Ovation を閉じるには **OK** を、Ovation を閉じずにダイアログを終了するには **Cancel** をクリックします。

Main Window, Panes and Toolbars

Ovation のユーザーインターフェースは、メインウィンドウとサブウィンドウ（ペイン）で構成されています。これらのペイン（およびツールバー）は、Windows デスクトップ上の任意の場所に配置することができ、Ovation のメインウィンドウ内に留まる必要はありません。ペインとツールバーは、近接しているとお互いに「磁化」され、メインウィンドウの端にも磁化されます。また、メインウィンドウの端に近づくと、ペインやツールバーのサイズが自動的に変更されます。新しいサイズは、半透明のグレーのボックスで表示されます。サイズ変更は、マウスボタンを離れたときにのみ行われます。青色の「ランディングライト」は、ペインがドッキングする場所を示します。

ペインのタイトルバーをダブルクリックすると、ペインのサイズと位置が現在と最後の間で切り替わり、メインウィンドウにドッキングします。

ペインの入れ子と結合

入れ子のペイン

Cue List や Properties などのペインは、Cue List 1 の上に Cue List 2 などをドラッグするだけで入れ子にすることができます。青いゴーストペインが既存のペインのほとんどを覆い、中央の青いランディングライトが点灯します。

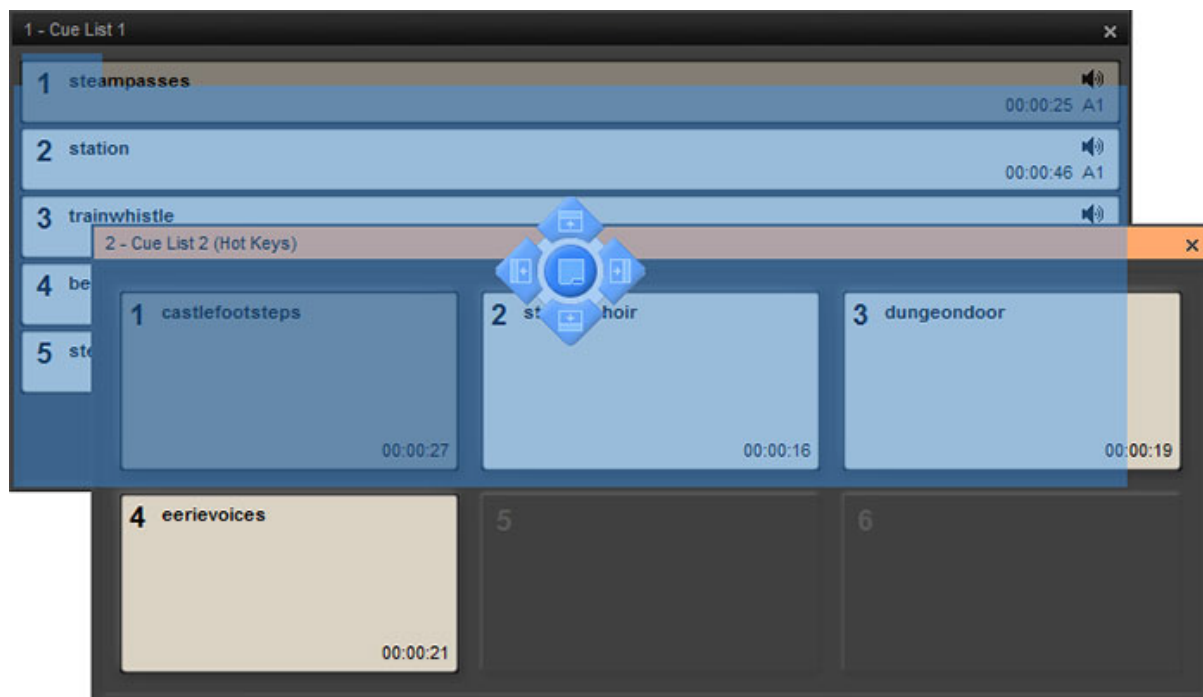

Cue List Pane with Cue List ready to dock - Compose Mode

その結果、次の図の様になります。

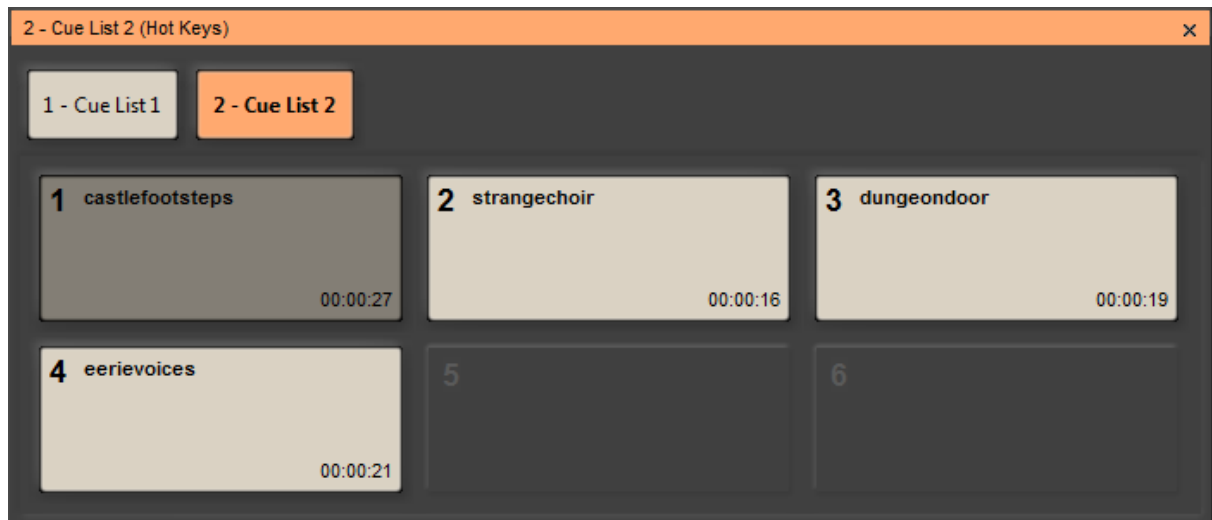

Cue List Pane with Nested Cue Lists - Compose Mode

上部の大きなボタンで、入れ子になっているペインを切り替えることができます。ここでは；

1 - Cue List 1, 2 - Cue List 2

ペインのネストを解除するには、Cue List の大きなラベルボタンをクリック&ドラッグします。

Combined Panes

あるペインを他のペインの端の近くまでドラッグすると、ウィンドウが結合されます。結合されたウィンドウは、単一のペインとして閉じたり、自動的に隠したりすることができます。ペインをドラッグする場所によって、縦方向または横方向に結合することができます。

次の図では、2つの Properties ペインと、入れ子になった2つの Cue List ペインが組み合っています。

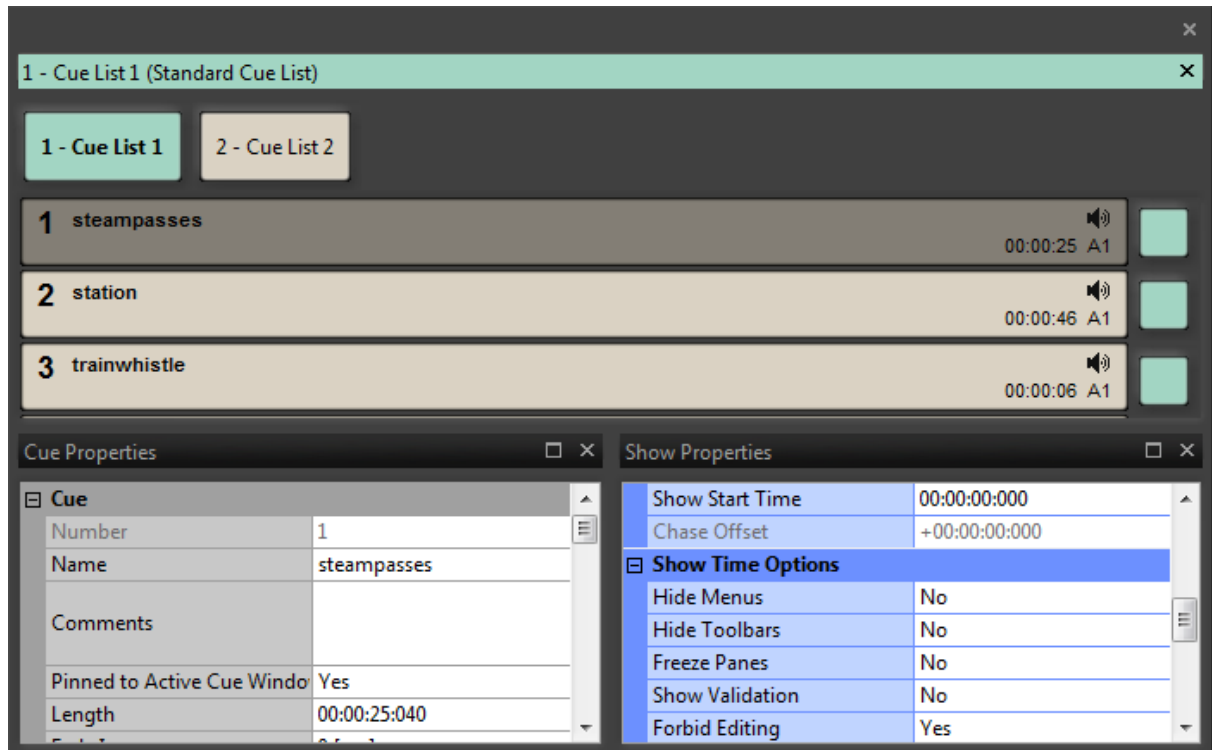

Combined and Nested Panes - Compose Mode

ここでは、**Cue List 1** が表示されています。選択された **Cue** のプロパティは濃いグレーで表示され、選択された **Cue List** のプロパティは淡いグリーンで表示されます。

Cue List Properties は淡い緑色、Show Properties は青色、Cue Properties は灰色で表示されます。

Toolbars

Ovation には複数の ツールバー が装備されています。これらは必要に応じてユーザーインターフェースに表示したり、隠したりすることができます。また、**Show Properties** の **Hide Toolbars** フィールドを **Yes** に設定することで、Compose モードではツールバーを表示し、Show モードになるとツールバーを隠すことができます。

メニュー ツールバーを含むメインウィンドウのすべてのツールバーは、カーソルが **移動**  に変わるまでエントリの左側をクリックし、新しい場所にドラッグすることでフローティングにすることができます。フローティング状態のツールバーをメインウィンドウの端にドラッグすると、スナップしてドッキングした状態になります。

Toolbar Context Menu

メインウィンドウのヘッダーまたはフッターの空白部分を右クリックすると、**Toolbars** メニューが表示されます。

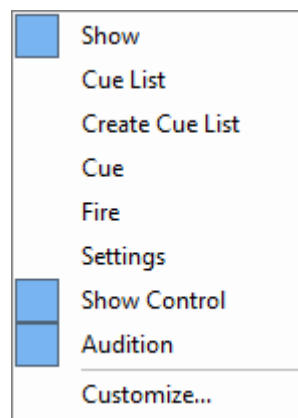

Toolbars context menu

リストでチェックされた Toolbar がメイン Ovation ウィンドウに表示されます。

Audition Toolbar

Show > View **Audition Toolbar**を選択すると、メインの Show ウィンドウの下部に**Audition Toolbar**が追加されます。



Audition Toolbar

ボタンの内容は一目瞭然ですが、念のために左から右に向かって説明します。

カーソルが Cue の開始点にある場合、Cue の開始点または前の Cue - 巻き戻し - 停止 - 開始/一時停止 - 早送り - 次の Cue です。これらのコントロールは、現在選択されている Cue に対して作用します。

Audition Jump

Audition Jump には6つのコマンドがあります。これらのコマンドは、Cue をオーディションしているとき、Auditionツールバーや Ovation キーボードの Rewind ボタンや Fast Forward ボタンをクリックしたときに、キーボード ショートカットや修飾キーを使って利用できます。

- Audition Jump Forward 1 : 1秒後の時間にジャンプ (**Ctrl + → キー** または早送りボタン) 。
- Audition Jump Forward 2 : 5秒後の時間にジャンプ (**Ctrl + Shift + → キー** または早送りボタン)
- Audition Jump Forward 3 : 15秒後にジャンプ (**Ctrl + Shift + Alt + → キー** または早送りボタン)
- Audition Jump Back 1 : 1秒前の時間にジャンプ (**Ctrl + ← キー** または巻き戻しボタン)
- Audition Jump Back 2 : 5秒前にジャンプ (**Ctrl + Shift + ← キー** または巻き戻しボタン)
- Audition Jump Back 3: 15秒前にジャンプ (**Ctrl + Shift + Alt + ← キー** または巻き戻しボタン)

Audition Drop-down

Cue List ペインでは、Audition ボタンのすぐ右にある下矢印をクリックすると Audition トランスポートコントロールが表示されます。これらの機能は、Audition ツールバーと同じです。

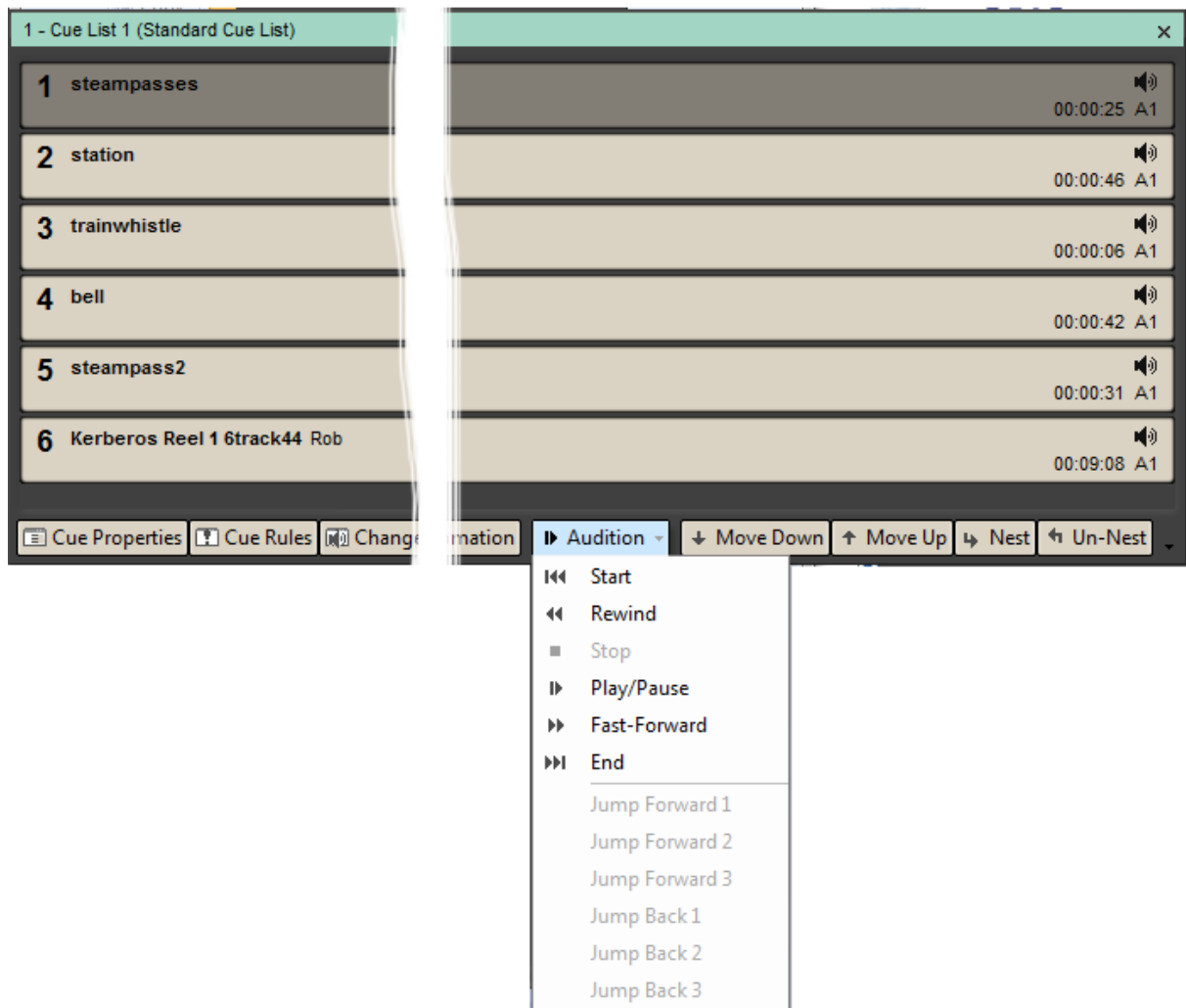

Standard Cue List Pane with Audition Drop-down - Compose Mode

Modifiers Toolbar

Show > View Modifiers Toolbar を選択すると、メインの Show Window の下部に **Modifiers Toolbar** が追加されます。



Modifiers Toolbar

Modifiers Toolbar は、タッチスクリーンで Ovation をコントロールするユーザー向けのツールです。機能は、フィジカル コントローラにあるものと同じです。**The Ovation Keyboard Controller Commands Map** を参照してください。

Show Controls



Ovation Main Window Show Control Bar

メイン画面の下部にある **Show Control** バーは、**Menus** と同じ方法でフローティングにすることができます。例えば、カーソルが十字に変わったら、左側の端をクリックしてドラッグします。

Show Control バーをメイン画面の端にドラッグすると、水平または垂直に再固定されます。それ以外の場合は、デスクトップ上の任意の場所に置くことができます。



現在選択されている Cue List の 前の子Cue (**Previous Child-Cue**) を選択する



現在選択されている Cue List の 次の子Cue (**Next Child-Cue**) を選択する



現在選択している Cue List の選択した Cue を Fire し、次の Cue を選択して Ready to Fire にする。



現在選択している Cue List で前の Cue (**Previous Cue**) を選択する



現在選択されている Cue List で次の Cue (**Next Cue**) を選択する



Cue List の昇順 (**Shift** キーを押しながらだと降順) で切り替える



現在選択している Cue List の 選択した Cue を Fire します。Cue は再び Fire 可能な状態になります。



現在選択している Cue List の選択した Cue を一時停止



現在選択している Cue List の選択した Cue を停止

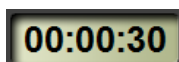

Show タイムカウンター Show 開始時に選択した時間フォーマットで表示



Show を初期化し実行する準備をします。 **Cue List** の表示を **Show Mode** に変更



Start Show Timed Cuesは適切なタイミングで Fire されます。 **Hot Key Cue** は、自由に Fire できます。



Pause Show **Pause Show** ダイアログを開きます。

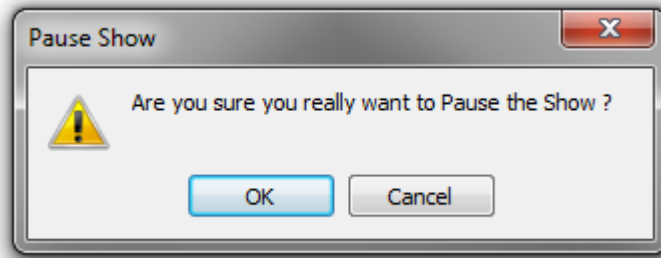

Pause Show Dialog

OK で Show を一時停止します。 **Cancel** は ダイアログを閉じます。



Pause Show Showを一時停止します

Show が Pause している状態で **Pause Show** をクリックすると、一時停止した時点から Show が再開されます。



Stop Show **Stop Show** ダイアログが開きます。

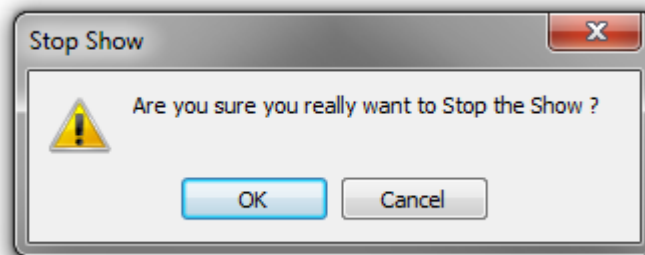

Stop Show Dialog

OK で Show が停止します。Cue List の表示は Compose Mode に戻り、Time Mode が **Duration** の場合はタイムがリセットされます。**Cancel** でダイアログが閉じます。

注意 : Show Properties で Pause Show や Stop Show のダイアログを表示しないようにすることができます。リハーサル時や Showを構成する際に便利です。

Other Toolbars

その他のツールバーは、Ovation ウィンドウのヘッダーまたはフッターの空白部分を右クリックして、コンテキストメニューから選択することでアクセスできます。その他のツールバーはすべてユーザーが設定できます。右端のアイコンの隣にある下向き矢印は、現在のツールバーのボタンと **Customize...** にアクセスできます。既にツールバーに表示されているボタンは青くハイライトされています。リスト内の各項目をクリックすると、表示/非表示が切り替わります。リストの最後の項目は **Reset Toolbar** で、その言葉通り、ツールバーをデフォルトの状態にリセットします。つまり、すべてのボタンが存在する状態になります。

Show

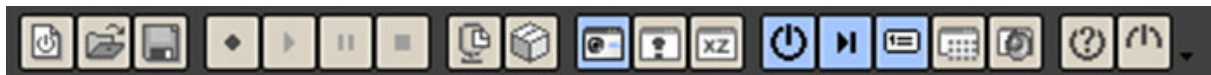

New Show



Open Show



Save Show



Initialize Show















Start the Show



Pause the Show



Stop the Show

-  Consolidate the Show
-  Package the Show
-  Toggle Show Properties pane show/hide
-  Toggle Show Validator pane show/hide
-  Toggle Show Log pane show/hide
-  Toggle Show Control Toolbar show/hide
-  Toggle Audition Toolbar show/hide
-  Toggle Active Cue Window show/hide
-  Toggle Audio Gain Matrix show/hide
-  Toggle Audio Control Fader show/hide
-  Open User Manual
-  About Ovation

Cue List





New - 使用可能な Cue List タイプのリストをドロップダウンで表示します。選択すると新しいリストが開きます。



Open Cue List



Save Cue List



Cue List Properties ペインの表示/非表示



Fire /Start Timed List



Start Timed List



Pause Timed List



Stop Timed List



Chase Timed List



Fire Toolbar - Show Mode時、選択したウィンドウの Fire Toolbar の表示/非表示を切り替えます。



Edit Toolbar - Compose Mode時、選択した Cue List の Edit Toolbar の表示/非表示を切り替えます。









Toggle/Select Cue List - 開いている Cue List を順番に選択します。



Hot Key List を順番に選択する。

Create Cue List



-  新しい Standard Cue List
-  新しい Timed Cue List
-  新しい Hot Keys Cue List
-  新しい Custom Keys Cue List
-  新しい Cue Browser
-  新しい Hot Browser

Cue



-  Undo
-  Cut
-  Copy
-  Paste
-  Cue Properties ペインの表示/非表示



Cue Rules windowを開く



Cue gain フェーダーを開く

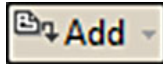

Add - Cue の追加オプションのリストをドロップダウンします。



Remove - 選択している Cue



Edit Cue in Pyramix (すでに開いている場合)



Replace Audio Media - ブラウザを開き、代替のオーディオメディアファイル/コンポジションを選択します。



Snapshot Automation



Paste Automation

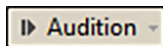

Audition - ボタンをクリックすると選択した Cue をオーディションすることができ、下矢印をクリックするとオーディション用のトランスポートコントロールをドロップダウンで表示させることができます。



Active Cue Window へ Cue を固定/固定解除



選択した Cue をActive Cue Windowに配置してロックする (Active Cue Windowで Lockが有効な場合のみ使用可能)。



Move Down



Move Up



Nest



Un-nest



Link Offsets / Start Times

Fire



選択した Cue を Fire



前の Scene を選択



次の Scene を選択



前の Cue を選択



次の Cue を選択



選択した Cue を Fire



選択した Cue を Pause



選択した Cue を Stop



全ての Cue を Stop All Cues

Settings





Settingsを開く



キーボード Show トカット の設定を開く

Show Menus and Toolbars in Emergency

Show Mode で **Ctrl + Alt + Home** を同時に押すと、メニューと選択したツールバーをすべて元に戻し、緊急時にすべてのコマンドにアクセスできるようになります。

Active Cue Window

Features & Functions

Active Cue Window は、Compose Mode と Show Mode の両方で、現在選択している **Cue** の情報を表示し、様々な操作を行うことができます。

カーソルの位置、オーディオファイル内の位置、ズームレベルは、Cue を切り替える際に記憶されます。

さらに、**Active Cue Window Edit Toolbar** を使って編集操作を行うことができます。これは、Show または View メニューで切り替えることができます。

Compose Mode

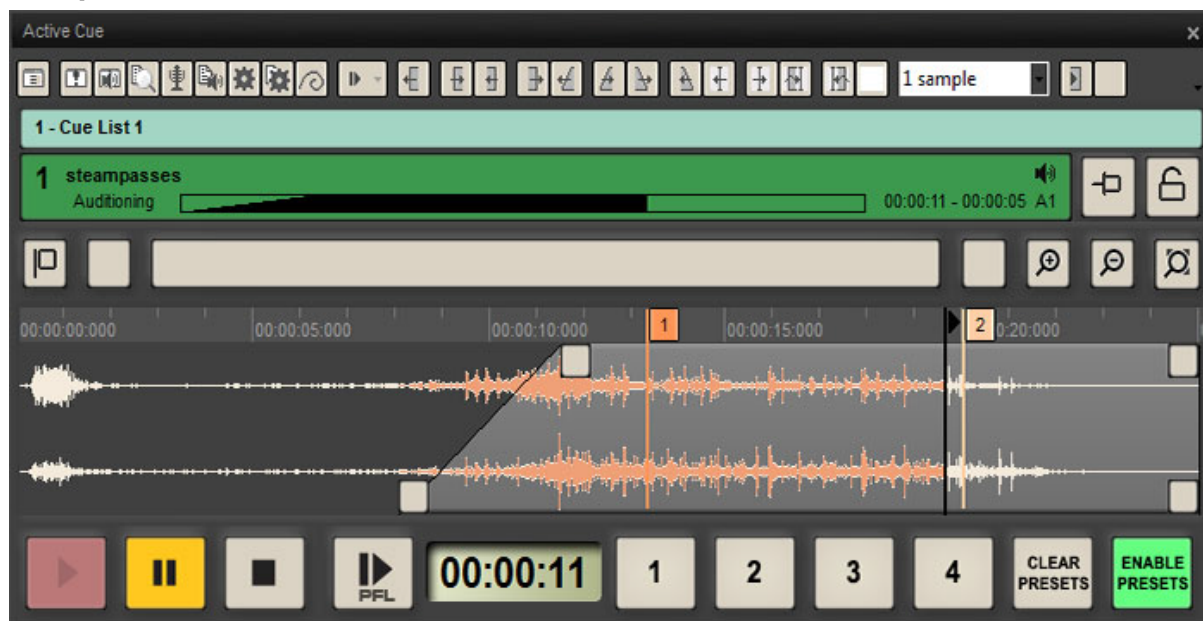

Active Cue Window - Compose Mode

Cue List and Cue



Active Cue Window - Cue List and Cue

上部ツールバーにあるバーには、Active Cue の Cue が置かれている **Cue List** 名が表示されます。2つ目のバーには、Active Cue が表示され、右側の2つのボタンは **Pinned** モードまたは **Locked** モードを起動します。

Lock and Pin

Pinned Mode

Pinned Mode は、Cue を固定して Active Cue Window に表示します。



Pinned ボタンが非アクティブの場合、すべての Cue は、Fire されると Active Cue Window に表示されます。



Pinnedボタンが有効な場合、**Cue Properties** の **Pinned to the Active Cue Window** パラメータが **Yes** に設定されている Cue のみが、選択された状態で表示されます。オーディオ Cue はデフォルトでピン留めされます。その他のタイプのコントロール Cue は、デフォルトではピン留めされません。

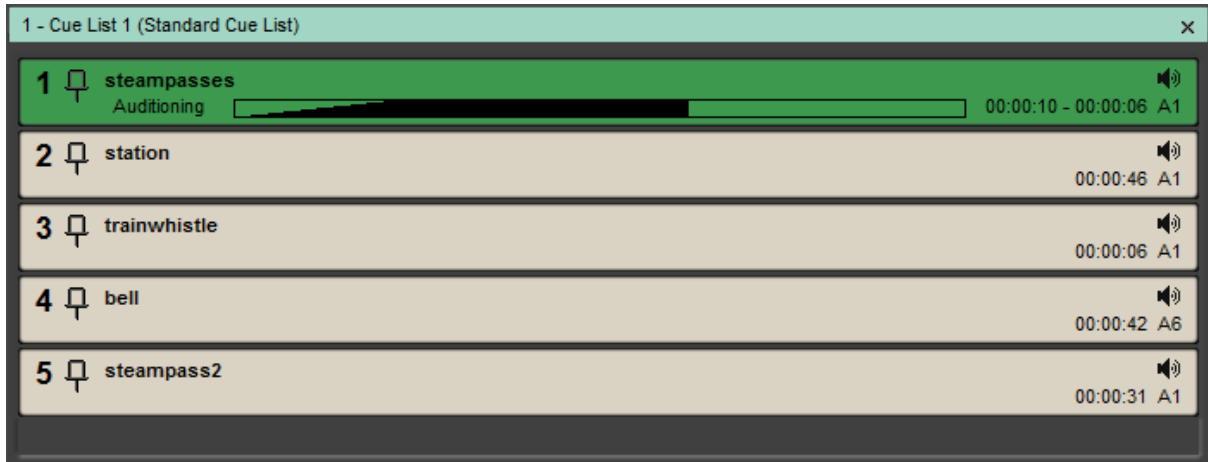

Cue List with Pinned Cues in Show Mode

Override

ピン留めされていない Cue を **Alt + クリック** すると、ピン留め機能が一時的に上書きされ、この Cue が現在の Cue の代わりになります。

注意: Pinnedアイコンは、Active Cue WindowでPinnedが有効になっている場合、Cue ListのCueにのみ表示されます。

Locked Mode

Locked Modeが有効な場合、現在表示されているCueをActive Cue Windowにロックします。ロックが解除されるまで、他のCueは表示されません。

Override

他の Cue を **Alt + クリック** すると、一時的にロックが上書きされ、この Cue が現在の Cue の代わりになります。



ロックが解除されています。Cue は選択または Fire されると表示されます。



ロックされています。現在表示されている Cue は Active Cue Window にロックされています。



Cue List with Locked Cue

Cue List では、Active Cue Window にロックされている Cue は、名前の左にロックマークが表示されます。

Cue Trimmer

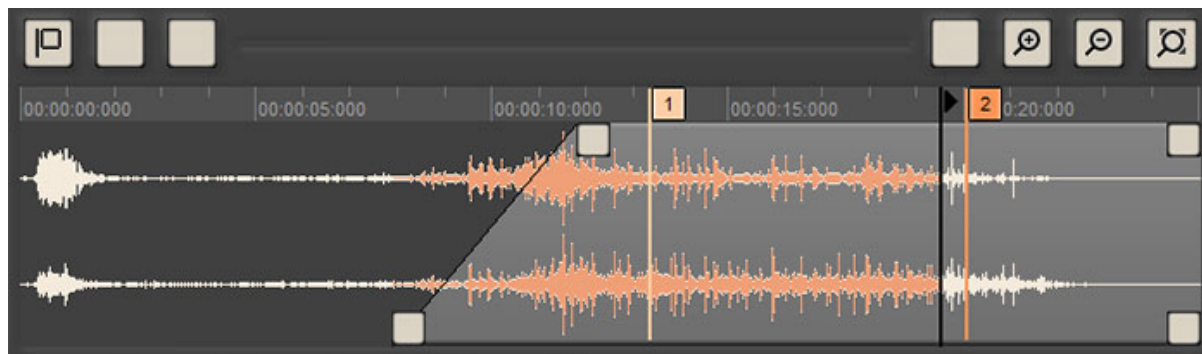

Active Cue Window - Trimmer

Navigation

Marker Button



Marker ボタンを押すと、Marker の管理機能にアクセスできます。詳しくは Markers の章をご覧ください。

Scroll Bar

Scroll Bar と **Nudge ボタン**、**ズームイン/ズームアウト/ズームトゥフィットボタン**は、トリマー内の Cue の表示をコントロールします。

スクロールバーのハンドルの大きさは、タイムラインに表示されている Cue の時間に応じて変化します。



Nudge ボタンは、Cue の表示を1秒単位で左右にスクロールします。



Zoom In



Zoom Out



Zoom-to-fit

Timescale Ruler

選択している Cue は、00:00:00:000から始まる Active Cue Timeline に表示されます。

ルーラー内をダブルクリックすると、アクティブエリア内のマウスカーソルの位置から Cue を試聴することができます。

ルーラーをクリックしてドラッグすると、タイムラインが移動します。

Audition Cursor/Trimmer Scale Ruler

- **Stop** 時に **Alt** キーを押しながら、Trimmer Scale Ruler の Audition Cursor にマウスカーソルを置き、マウスの左ボタンをクリックして押したままにすると、Cueがオーディションされます

(マウスカーソルがIビームに変わります)。 ボタンを離すとオーディションカーソルがマウスカーソルの位置に戻ります。

- **Stop** 時、I-beamマウスカーソルは再生をせずに Audition カーソルを移動させます。
- Stop 時または Pause 時に、Active Cue Window から Audition または Fire を行った場合、再生は現在の Audition カーソルの位置、つまり前回の再生が停止した位置から開始されます。これにより、例えば Show のリハーサルの際に、Cue の途中から行うことができます。
- Audition Stop ボタンを2回押すと、次の Audition または Fire は Cue の最初から始まります。
- Trimmer Scale でクリックすると、
 - 再生中の Cue の場合、クリックポイントにジャンプして再生を続けます。
 - オーディション中の Cue の場合は、クリックポイントにジャンプしてオーディションを続行します。
- Marker をクリックすると、その Marker が選択されます。
- ALT を押しながらマーカーをクリックすると、
 - Cue が再生中の場合は、カーソルが Marker にジャンプして再生を続けます。
 - Cue が オーディション中の場合、カーソルは Marker にジャンプし、Audition を続行します。

注意： Marker を正確に行うためには、Cue のサンプリングレートが Ovation Show と同じである必要があります。そうでない場合、カーソルが誤った位置からスタートしてしまいます。

- Trimmer Scale をダブルクリックすると、クリックした位置から Cue のオーディションを開始します。
- Marker をダブルクリックすると、Marker のルールを編集できるようになります。
- **Alt** キーを押しながら Marker をダブルクリックすると、その Marker からオーディションを開始します。Cue が終了するとカーソルは Marker に戻ります。

Active Cue Window の外から Fire や Audition を呼び出した場合 (メニュー、キーボード、Show Control Toolbar など)、Active Cue は現在の **IN** 点から Fired されます。

Trimmer Waveform Display

選択された Cue の音が表示され、その中の音の出る部分が薄いグレーでハイライトされます。シェーディングされた部分の四隅にある4つのボックスはハンドルです。これらのハンドルをドラッグして、開始、終了、フェードイン、フェードアウトのポイントをグラフィカルに調整することができます。下のハンドルは開始点 (**IN**) と 終了点 (**Out**) を設定し、上のハンドルは **Fade In** と **Fade Out** を調整します。ハンドルをダブルクリックすると、デフォルト値に戻ります。つまり、In と Out のハンドルは Cue の境界線、Fade のハンドルには No Fade が設定されます。

注意： 開始点と終了点は、メディアの境界を越えてドラッグすることで、開始オフセット/プリロールや終了オフセット/ポストロールを設定することができます。

Zoom and Move



カーソルが十字の状態でタイムラインとルーラーの任意の場所をクリックして水平方向にドラッグすると、タイムライン全体を移動することができます。カーソルが十字の状態でタイムラインとルーラーの任意の場所をクリックして垂直方向にドラッグすると、タイムラインを拡大/縮小することができます。

マウスで Trim を行う

Cue はマウスでも変更可能です。

- **SHIFT+クリック** すると、現在のマウスの位置が **Cue IN** となります。
- **Ctrl+クリック** すると、現在のマウスの位置が **Cue OUT** となります。

トリミング中にレビューする

- トリミング中に Cue を確認するには、**Audition Play/Pause** または **Review Start** を使って Cue を試聴できます。上記の方法で Cue **IN** を変更するたびに、Cue は新しい **IN** ポイントから再開されます。
- **OUT** ポイントをトリミングしながら Cue を聴くには、**Ctrl + Review End** を押ししてください。オーディションで CUE の **OUT** ポイントに到達すると、CUE の最後の 1秒がループします。

注意 : Pleroll と Cue Out Loop の時間は、**Settings > Application Settings > General > Audition** で設定します。Cue をループさせている間に、インタラクティブに Cue を正確にトリムすることができます。**Review End** アイコンボタンを **Ctrl + クリック** して Loop Out Mode を有効にすると、それ以降キーボードショートカットで Audition Review End (Ctrl + Alt + Space)を行うと、**Ctrl**キーを押さずに **Review end** アイコンボタンをマウスでクリックするまで、Loop Out Mode で再生されます。マウスで操作する場合、Cue のエンドをレビューする毎に **Ctrl** キーを押すかどうかを選択できます。

Toolbar Audition Mode



Active Cue Window - Audition

ボタンは左から右へ向かって

Fire	Auditionモードではグレーアウトしています。
Pause	Active Cue の再生を一時停止する。
Stop	Active Cue の再生を停止し、カーソルをスタートポイントに戻す。
PFL	Active Cue の PFL 再生を開始する。
Time Counter	Cue In Point からの経過時間。Cue の開始点ではありません。カウンター内をクリックして時間を入力すると、再生カーソルがその位置に移動します。
1,2,3,4	Rehearsal Preset ボタン
CLEAR PRESETS	現在の Cue に設定されている Rehearsal Preset をすべて消去します。

ENABLE PRESETS 点灯時 **Rehearsal Preset** をクリックすると、現在の Cue に設定されているプリセットが無効になります。

Rehearsal Preset Points の章も参照して下さい。

Show Mode

注意: Active Cue ウィンドウには 選択している Cue List の現在選択している Cue が表示されます。つまり、再生中の Cue でも選択されていない場合は、その Cue は表示されません。

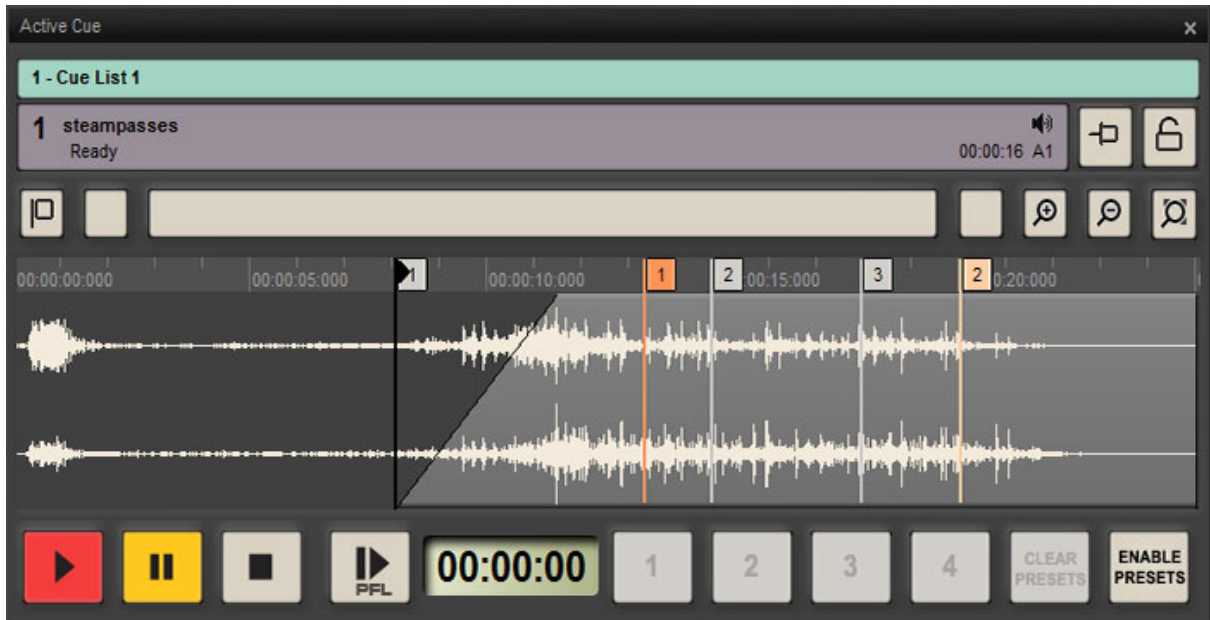

Active Cue Window - Show Mode

Show Mode では、**Show Properties** の **Forbit Editing** [編集を禁止]フィールドが **Yes** に設定されている場合、Active Cue Window には上部の Edit Toolbar が削除されてシンプルに表示されます。

Cue の Audition または Fire

Show の進行中に Cue を選択し、Active Cue Window のボタンを使用して、Cue のオーディションまたは Fire を行うことができます。

Cue Fired

選択した CUE が Show Mode で再生されている場合、**PFL** ボタンは使用できません(グレーアウトしています。)

Active Cue Window Edit Toolbar

デフォルトでは非表示になっていますが、**View > View Active Cue Window Edit Toolbar** を選択すると、Edit Toolbar が表示されます。



Cue Properties Cue Properties を表示します。



Cue Rules Cue Rules を表示します。



Cue Gain Cue Gain を表示します。



Edit Active Cue を Pyramix で編集できる状態にします（この機能は Pyramix の起動と編集の設定が必要です）。



Replace Audio Media



Snapshot Automation



Snapshot Automation Paste



Audition Audition をクリックすると Cue を試聴することができます。小さな矢印をクリックすると Audition のトランスポートコントロールにアクセスできます（ウィンドウ下部にあるものと同じで、**Jump** オプションもあります。詳しくは Audition ツールバー を御覧ください）。



Link Offsets/Start Times Cue のすべてのオーディオ、TCGen, MMC, 9ピン(Sony P2)のオフセットとスタートタイムをこれらのプロパティでリンクします。このボタンはオン/オフを切り替え、別の Cue がアクティブになってもその状態は保存されません。有効にすると **Cue Properties** ペインの関連するフィールド名がすべて赤色に変わり、分かりやすくなります。

Nudge

Nudge ボタンの機能は、ドロップダウンリストで設定された増分で Cue に影響を与えます。刻み幅は 1 sample から 100 sec までです。



Cue In を前へ



Cue In を後ろへ



Cue Out を前へ



Cue Out を後ろへ



Fade In を前へ



Fade In を後ろへ



Fade Out を後ろへ



Fade Out を前へ



カーソル を前へ



カーソル を後ろへ



Cue をカーソルに揃える



Cue の Out をカーソルにあわせる

1 sample

Nudge の値



Start を聴く



End を聴く

Rehearsal Preset Points

概要

Show の各 Cue には、最大4つのリハーサルポイントプリセットの保存と呼び出しができます。これらのプリセットは、リハーサルでオーディオが必要な場合に Cue を Fire するポイントとして使用することを目的としています。

機能について

- 1つまたは複数のリハーサルポイントが有効になっている場合、Cue 自体に小さな緑のボックスに黒い三角が入ったアイコンが表示されます。これはリハーサルプリセットポイントが有効であることを示しています。



Rehearsal Preset Set icon

- Show が実行され、通常通り Cue が Fire されると、リハーサルポイントが再生の開始点として使用されます。
- **When Starting** を割り当てられたルールはすべてリハーサルポイントに適用されます。
- **Fire Itself when Ending (loop)** は、Rehearsal Point を Loop In ポイントとして使用します。
- リハーサルポイントが設定されている Cue が実行されたときに実行されるように設定されているすべての Net されたまたはリンクされた Cue は、リハーサルされている Cue との同期を維持できるように、相対的にオフセットされて実行されます。

Setting and Using Rehearsal Presets

- 再生カーソルが Cue の開始位置にあるときに、SHIFTを押しながら、Active Cue Windowの4つのリハーサル・プリセット・ボタンのうちの1つをクリックします。
 - 再生中に操作できます。
 - 再生カーソルは、手動でルーラーバーをクリックして任意の位置に配置することができます。
 - この位置は、アクティブ Cue ウィンドウの時間カウンターボックスに希望の時間を入力して設定することもできます。
 - この位置は、Cue Properties ウィンドウの Rehearsal Presets フィールドに希望の時間を入力して Set をクリックすることでも設定できます。
- この位置は、Cue Properties ウィンドウの Rehearsal Presets フィールドに希望の時間を入力し、ドロップダウンリストから Set Preset 1、2、3、または 4 をクリックして設定することもできます。
- - 複数のプリセットを設定するには、他の場所でも上記の操作を繰り返します。
- - 使用するプリセットを選択するには、Active Cue ウィンドウの該当する Preset ボタンを修飾キーなしでクリックします。再生カーソルが選択されたプリセットに移動します。リハーサル用のプリセットが設定されていないボタンを選択した場合は、ダイアログが表示されます。

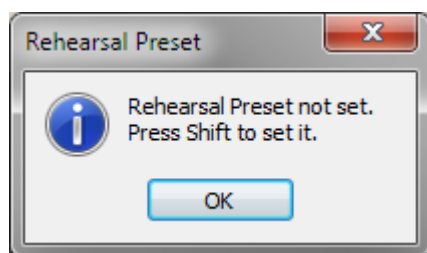

Rehearsal Preset Not Set dialog

- また、[Recall Preset 1,2,3,4] をクリックして、[Cue Properties] ウィンドウのドロップダウンリストから目的のプリセットを選択することもできます。
- リハーサル・プリセット・マーカーは、アクティブになると青色に変わります。

Disabling and Clearing Rehearsal Presets

Disable/Enable

- 選択した Cue の Rehearsal Preset Points を保持したまま無効にするには、点灯している **Enable ボタン** をクリックします。
- 有効にするには、点灯していない **Enable ボタン** をクリックします。
- すべての Cue を無効にするには、**SHIFT + Disable/Enable ボタン** をクリックします。確認ダイアログが表示されます。

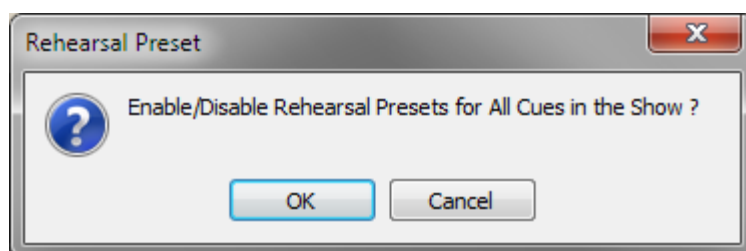

Rehearsal Preset Enable/Disable Confirmation dialog

実行するには **OK** を、中止するには **Cancel** をクリックしてください。

Clear

- Active Cue Window の **Clear Presets** ボタンをクリックするか、Cue Properties ウィンドウの **Rehearsal Preset** フィールドのドロップダウン リストで **Clear Presets** をクリックすると、選択している Cue のすべての Rehearsal Preset Points が削除されます。
- Show のすべての Cue のすべての Rehearsal Presets をクリアするには **Shift を押しながら Active Cue Window の Clear Presets ボタン** をクリックするか、Cue Properties ウィンドウの **Rehearsal Preset** フィールドで **Shift を押しながらのドロップダウン リストの Clear Presets** をクリックします。確認ダイアログがポップアップし **OK** と **Cancel** のオプションが表示されます。

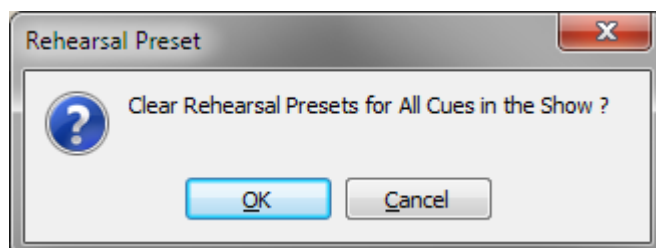

Rehearsal Preset Clear Confirmation dialog

Limitations

Rehearsal Preset Points のキーボードショートカットはアクティブではなく、キーに適用しても機能しません。

Markers

Markers は **Interaction Rules** と併用するとパワフルなツールになります。

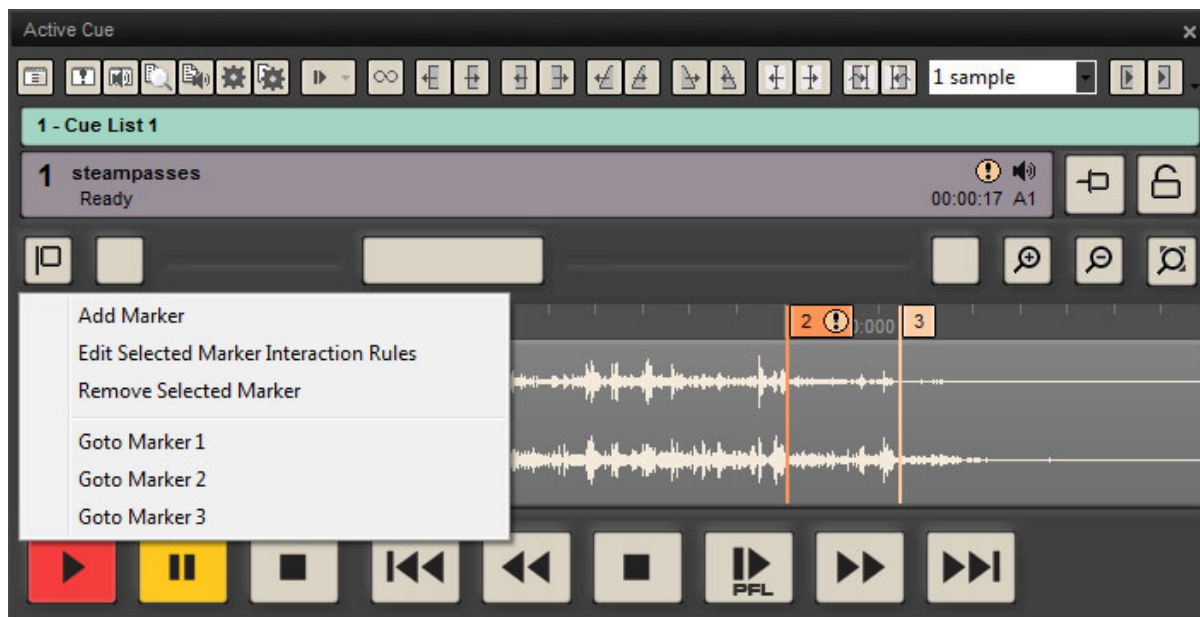

Active Cue Window Markers Drop-down Menu

Markers ボタンをクリックすると、Markers メニューが表示されます。Cue に Marker がいない場合は、Add Marker のみが有効となっています。

Markers Menu

Add Marker	Audition Cursor の位置に新しい Marker が追加されます。 注意 ：新しい Marker に続く既存の Marker は番号が変更されます。
Edit Selected Marker Interaction Rules	Interaction Rules ダイアログを開きます。
Remove Selected Marker	現在選択している Marker を削除します。 注意 ：削除された Marker の後に続く既存の Marker は番号が変更されます。
Goto Marker 1	Audition のカーソルを Marker 1 に移動させる。
Goto Marker 2	追加されたマーカーは、「Goto Marker x」の項目としてここに表示されます。

タイムラインルーラーのマーカ

- ルーラー上の **Marker** をクリックすると、その Marker が選択されます。選択された Marker はハイライト表示されます。
- ルーラー内の Marker はクリックしてドラッグすると移動します。
- ルーラー上の **Marker** をダブルクリックすると **Interaction Rules** ダイアログが表示されます。

注意：Marker は常にタイムラインに表示される時系列順に番号が付けられます。つまり Marker 4 が Marker 1 より先に移動された場合、Marker 1 として番号が変更され、それ以降のすべての Marker も同様に番号が変更されます。Marker を追加または削除した場合も同様です。一番左の Marker は常に1とな

り、Marker は常に連続して番号が付けられます。また Interaction Rules を持つマーカには、感嘆符！が付くことに注意してください。

Markers in Cue Properties

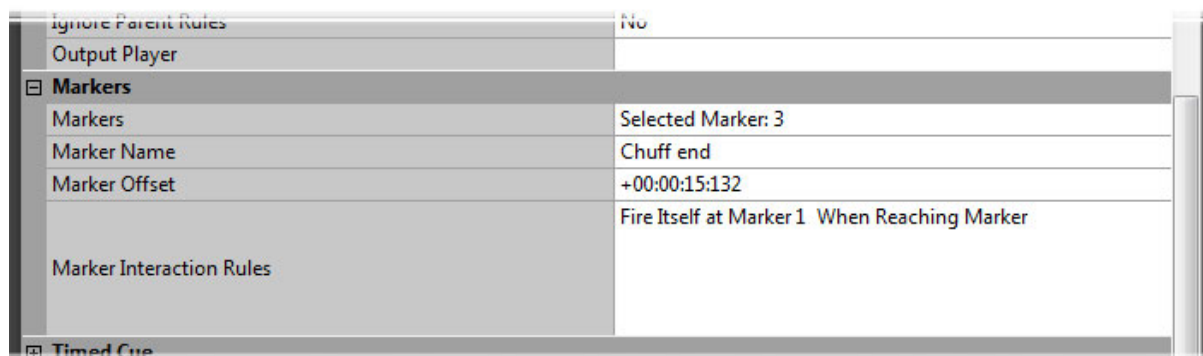

Cue Properties - Markers Section

Markers Section

Markers Selected Marker:x 欄や下矢印をクリックすると **Marker Menu** がドロップダウンします。

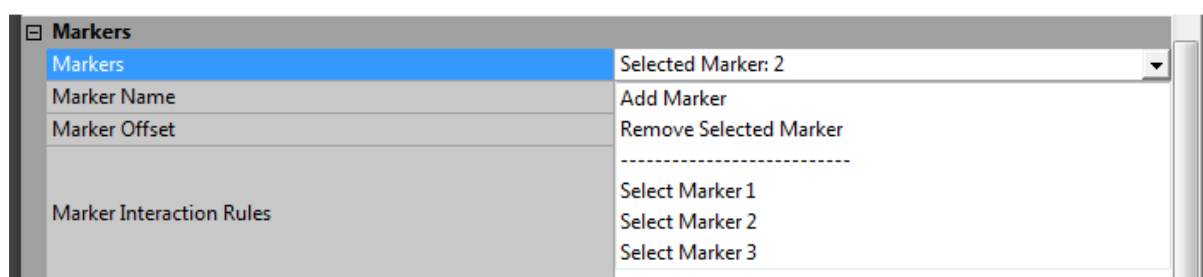

Cue Properties - Markers Section - Markers field

Add Marker 現在の Audition Cursor の位置に新しい Marker を追加します。**注意**：後続の既存の Marker は番号が変更されます。

Remove Selected Marker 選択した Marker を削除します。**注意**：後続のマーカは番号が変更されます。

Marker Name フィールド内をクリックして入力し、マーカに名前を追加します。この名前は、**Active Cue Window** のタイムラインに表示されます。

Select Marker 1 **Marker 1** を選択します。

Select Marker 2 追加されたマーカはすべてここに表示され、**Select Marker x** の項目が追加されます。

Marker Offset Cue の先頭からの **Marker Offset** を表示します(Cue に適用されている開始 (Preroll) オフセットは含まれません)。フィールド内をクリックすると新しい値を入力することができます。下矢印をクリックするとリストが表示され、**Reset** が選択できます。

これにより Marker の位置が Active Cue Window のタイムライン上の現在の Audition Cursor の位置にリセットされます(カーソルの位置が Cue の開始前の場合は、負のオフセットが表示されます)。

Marker Interaction Rules

選択した Marker に適用されているすべての **Interaction Rules** のリストを表示します。フィールド内をクリックすると ...ボタンが表示されます。これをクリックすると **Marker Interaction Rules** ダイアログが開きます。以下を参照してください。

注: Cue に Marker Interaction Rule が適用された Marker がある場合、Cue List の Cue に下図のアイコンが表示されます。



Markers Interaction Rules

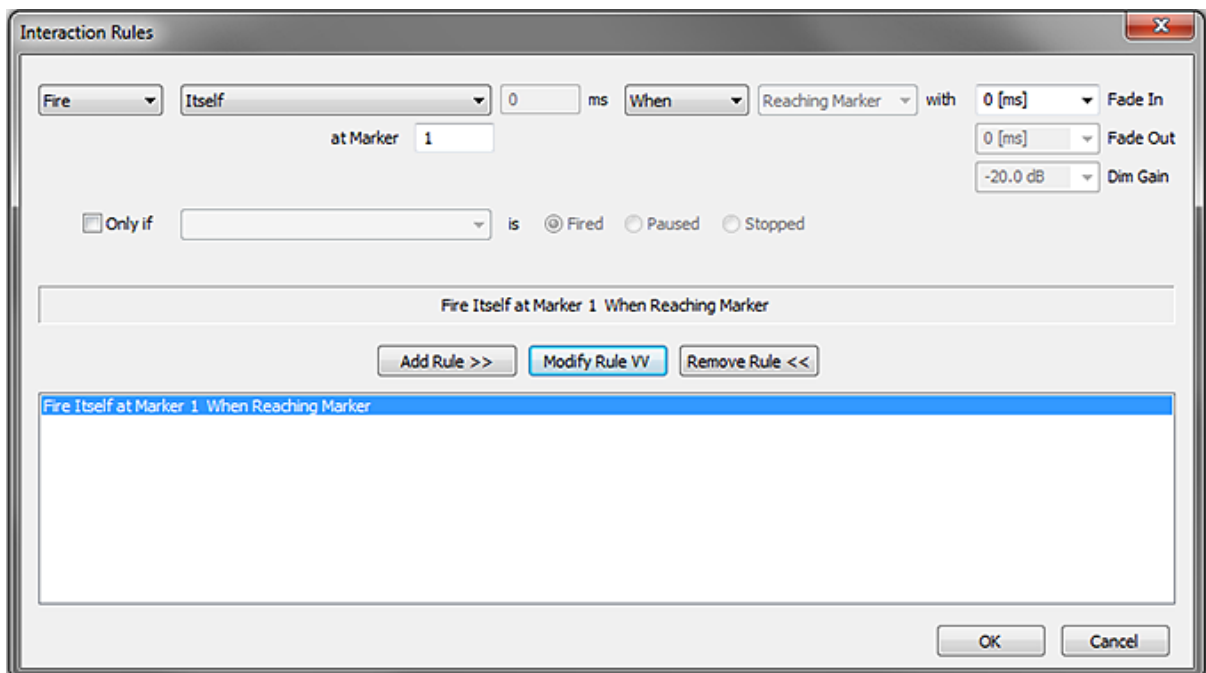

Markers Interaction Rules

Markers Interaction Rules ダイアログは、一般的な **Interaction Rules** ダイアログと非常によく似ていますが、1つの例外があります。

Reaching Marker は固定されたプロパティであるため、グレーアウトしています。

単純なインタラクションから非常に複雑なインタラクションまで、以下のように設定できます。

- **Fire Cue XXX at Marker YYY** とすると、Cue 内の任意の場所で、Marker の位置に合わせて自動的に Cue を Fire することができます。
- Cue 内でのループ (以下の詳細を参照)
- 同じ Marker に対して複数のルールを設定することで、異なる条件に基づいて、同じ Loop Out ポイントから Cue 内の異なる位置にループすることができます。

Looping

Marker の使用例の一つとして、Cue内での Looping があります。

単純なループを設定するには

1. Loop In ポイントと Loop Out ポイントに1つずつ、計2つのマーカーを配置します。
2. Out Marker をダブルクリックするか、それを選択してMarkersボタンのドロップダウンメニューから **Edit Selected Marker Interaction Rules**を選択します。
3. 以下を設定します。
 - Fire
 - Itself
 - When
 - Reaching Marker (固定、変更不可)
4. **Add Rule** をクリックして、ルールをリストに追加します。
5. **OK**をクリックしてルールを保存してダイアログを閉じます。

以上で設定は完了です。Cue が実行されると、最初のマーカーを経由して2番目のマーカーに到達するまで再生されます。その後、最初のマーカーに戻ってループし、手動で停止するまで無限にループを繰り返します。これは単純な例ですが、複数の Interaction Rule を慎重に使用することで、他にも様々な可能性が生まれます。例えば、他の Cue が Fire されたときにループしている Cue を停止させることも可能です。

Interaction Rule の詳細については、**Interaction Rule** の章を参照してください。

注意：ルールが機能するために、システムはトリガーを準備するために1防寒の時間を必要とします。そのため Cue の開始から 1秒前、または Cue のフェードアウトから 1秒前に設定された Marker は、そのルールをトリガーできません。これらの Marker は Active Cue Window に**赤**で表示されます。

Playing Cues Window

Playing Cues ウィンドウは、View > Playing Cues Window で開きます。

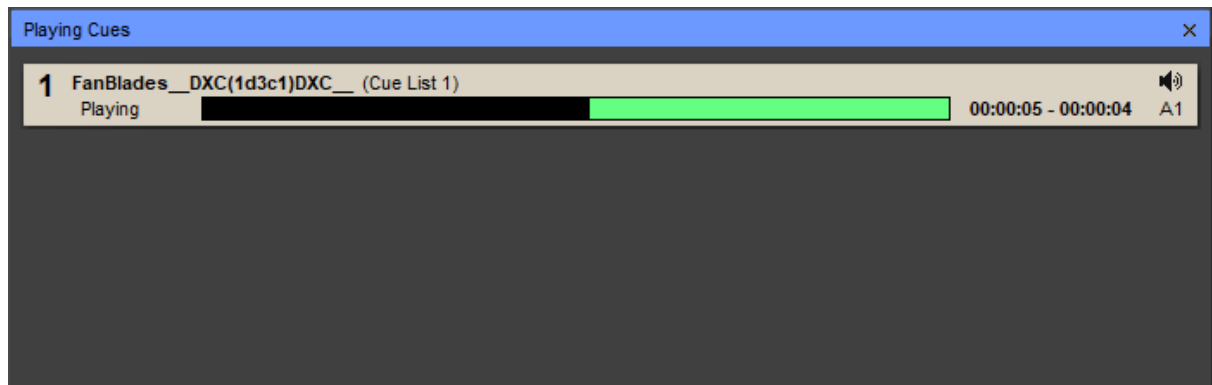

Playing Cues Window

このウィンドウには、システムで現在再生中、一時停止中、Dim中のすべてのCueのコピーが表示されます。

これらは Fire Time の順に表示され、停止すると消えます。

Show Properties で **Cue Fire Buttons** が有効になっている場合、再生中の Cue はこのウィンドウから直接 Paused と Stopped が可能です。

注意: Auditioning Cues は Playing Cues ウィンドウには表示されません。

Properties Panes

Types

Ovation には、**Show, Cue List, Cue** の 3 種類の **Properties** ペインがあります。

これらのペインには、現在読み込まれている Show、選択している Cue List、選択している Cue に関する情報が表示されます。



左側にある小さな「マイナス」と「プラス」のボタンは、ペインの各メインセクションを 1 行に折りたたんだり、完全な状態に戻したりします。



Appearance

Properties ペインのテキストは、**View > Properties Font Size** で設定したフォントサイズで表示されます。

Properties Fields

いくつかのフィールドは "information only (情報のみ)" ですが、その他のフィールドはテキストや数値を入力したり、オプションを選択することができます。

'free text' または 'information only' 以外のフィールドをクリックすると、下矢印が表示されます。この矢印をクリックすると、そのフィールドのオプションにアクセスできます。

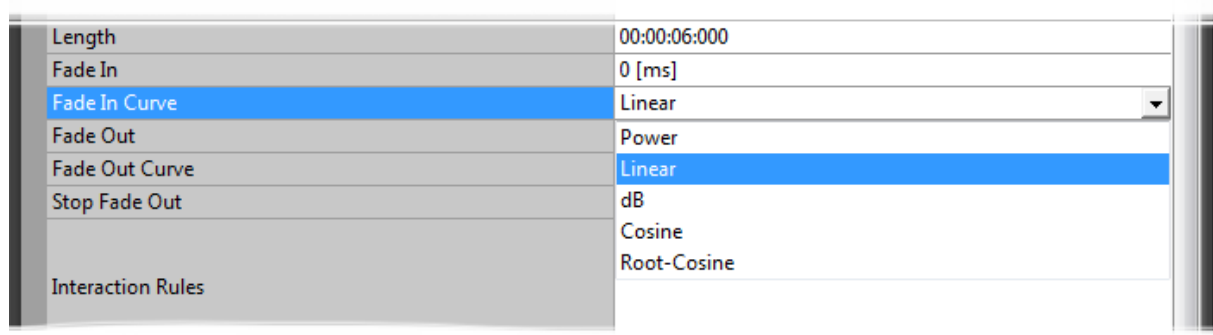

Properties Windows drop-down list

数値フィールド

多くの数値フィールドでは、ドロップダウンリストで値を選択することができます。独自の値を入力したい場合は、数値フィールドをクリックするとカーソルが表示され、直接値を編集することができます。

Precedence 前方一致

一般的に、Show Properties, Cue List Properties, Cue Properties で設定した内容は、次のような優先順位になります。

Cue Properties の設定は、Cue List Properties の設定や Show Properties の設定よりも優先されます。

Cue List Properties は、Show Properties の設定より優先されます。

Show Properties の設定は、Cue List Properties の設定または Cue Properties の設定によって上書きされない場合に適用されます。

これらのルールに例外がある場合は、その旨を記載されます。

Show Properties

Show Properties	
Show	
Comments	
Default Stop Fade Out	100 [ms]
Modified Fade In	1.0 [s]
Modified Fade Out	1.0 [s]
Default Interaction Rules	
Default Output Player	
Application Delay Launch	0 [s]
Show Auto Start	No
Show Edit Password	
Show Time Mode	
Show Time Mode	Duration
Show Start Time	00:00:00:000
Chase Offset	+00:00:00:000
Show Time Options	
Hide Menus	No
Hide Toolbars	No
Freeze Panes	No
Show Validation	No
Forbid Editing	No
Hide Properties	No
Cue Fire Buttons	No
Focused Cue Flashing Mode	All Cue Lists except Hot Keys and Custom Keys
Show Mode Confirmations	Yes
Saving Confirmations	Yes
Popups Confirmations	Yes
Video Ref. to Internal on Chase Lock	No
Show Logging	
TimeCode Generator	
TC Gen Output Port	None
TC Gen Pause Mode	Freeze
TC Gen Stop Mode	Off
TC Gen Goto on Ready	Yes
Multi-Sequencer Synchronization	
Synchronization Mode	Off
Resynchronize Drifts/Jumps	No
Resynchronize Difference Threshold	1.0 [s]

Show Properties Pane

Show Section

Comments	Showにコメントを追加できるフリーテキストフィールド
Default Stop Fade Out	フィールドをクリックすると、0msから20sまでのフェードの長さとして <Default>を加えたドロップダウンリストが表示されます。 <Default>に設定されている場合は、 Cue が停止（中断）したときに Cue フェードアウトの値が使用されます。
Modified Fade In	フィールドをクリックすると、ドロップダウンリストに0msから20sまでのフェードの長さが表示されます。
Modified Fade Out	フィールドをクリックすると、ドロップダウンリストに0msから20sまでのフェードの長さが表示されます。
Default Interaction Rules	フィールドには、現在の Show に定義されているすべての Interaction Rules のリストが表示されます。注意：このフィールドに表示されているルールは、すべて同時に有効です。

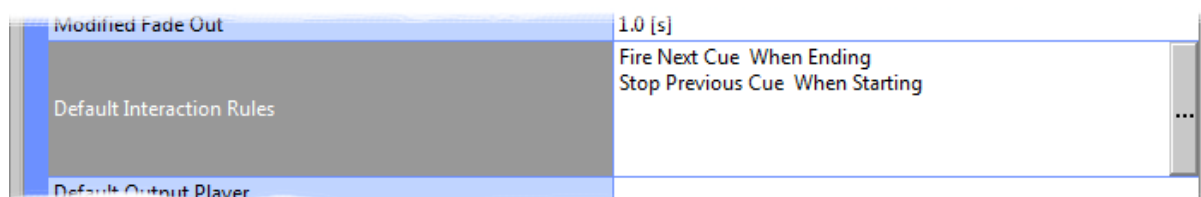

Default Interaction Rules Field - Show Properties Pane

このフィールドをクリックすると、「Interaction Rules」ダイアログにつながるボタンが表示されます。

Default Output Player	この欄をクリックすると、ネットワーク上のPCにインストールされているすべてのOVプレーヤーと、 <Default Player>, <Local Player>がドロップダウンリストに表示されます。
Application Delay Launch	ドロップダウンリストに、0[s]から60[s]までが用意されています。
Show Auto Start	Yesに設定すると、Ovationを最後に終了したときにロードされた Show が、次にOvationを起動したときに自動的に開始されます。
Show Edit Password	フィールド内をクリックすると、New Password または Reset Password.の選択肢がドロップダウンします。前者は Show をパスワードで保護することができ、後者はパスワードをオフにリセットすることができます。

Show Time Mode Section

Show Time Mode:	このフィールドをクリックすると、 Time Mode sub-menu が表示され、以下の選択肢があります。
Duration	経過した Show タイムに関連してタイムイベントを実行するには、このオプションを選択します。
Time of Day	システムクロックでタイムイベントを発生させる Time of Day
TimeCode chase	外部のTimeCodeソースでタイムイベントを発生させる。

注意：現在のTCソースは、LTC Horus（MassCoreのみ）またはUSBSync LTCから取得されます。

Show Start Time Durationモードでのみ適用され、Showの開始時間を定義します。
例：00:00:10:000に設定されている場合、Showが開始されると、カウンターは00:00:10、つまりデュレーションの10秒前から始まります。

Show Time Options Section

- Hide Menus:** Yesの場合、Showの間メニューを非表示にします。
- Hide Toolbars:** Yesの場合、Showの間ツールバーを非表示にします。
- Freeze Panes:** Yesの場合、Showの間全てのペインとウィンドウを移動させたりサイズを替えることができません。
- 注意：**これは Mixer は含まれません。
- Show Validation:** Yesに設定すると、Showの初期化時にShowの検証（下記参照）が行われます。
- Forbid Editing:** Yesに設定すると、Showタイム中の編集と録音が禁止されます。このオプションが[No]に設定されている場合、Showタイム中にCueのコピー、ペースト、削除、ドラッグなどの操作やオーディオ録音が可能となり、よりインタラクティブなパフォーマンスを実現できます。Showタイム中に変更されたCueは直ちに更新されます。その時点で再生中であれば、変更は次の再生時にのみ有効です。再生中に削除されたCueは、Cueが終了するか、手動で停止されるまで再生されます。
- Hide Properties:** Yesに設定すると、Show Properties、Cue List Properties、Cue PropertiesがShow Time中に非表示になります。このオプションは通常、前のオプションと一緒に使用します。
- Cue Fire Buttons** デフォルトはNoです。Yesに設定すると、Showモードで全てのCueの左側にPlay/PauseとStopボタンが表示されます。
- Focused Cue Flashing Mode** 特に多くのCue ListがあるShowでは、わかりやすくするために、フォーカスのあるCueはShowモードで赤いボーダーが点滅します。この設定は、どのCue Listタイプに点滅モードを適用するかを決定します。このフィールドをクリックすると、次のオプションを含むドロップダウンリストにアクセスできます。
以下のオプションがあります。
- None
 - All Cue Lists
 - All Cue Lists except Hot Keys and Custom Keys
- Show Mode Confirmations** Noに設定すると、Showタイム中はすべての"Show stopping"および"Show Pausing"時に確認ダイアログが出ません。通常、リモートコントロール Show やリハーサル中は無効になります。
Yesに設定すると、操作を行う際に注意を促すダイアログが表示されません。
- Saving Confirmations** Noに設定すると、Ovationを終了する際に「Do you want to save...」という確認メッセージが表示されません。
- Popups Confirmations** Noに設定すると、Cue List を閉じるなどのアクションに対する確認ポップアップは表示されません。
- Video Ref. to Internal on Chase Lock** この設定がYesに設定されていると、VREFでTCにロックするとリファレンスをインターナルに切り替えます。

Show Logging Section

Enable Logging	Yesに設定してLoggingを有効にすると、以下の設定が適用されます。
New Log File	このフィールドをクリックすると、Every Show, Every Day, Every Week, Every Month options. のドロップダウンリストが表示されます。ニーズに合ったオプションを選択してください。
Log File Name Structure	このフィールドをクリックすると、Station Name, Station Name / Show Name, Station Name / Date and Station Name / Show Name / Date オプションを含むドロップダウンリストが表示されます。このオプションは、生成されたログファイルにどのようなラベルを付けるかを決定します。
Log File Format	フィールドをクリックすると、ASCIIテキスト (.log) , XML (.xml) , Enco DADログファイル (.exp) を選択できるドロップダウンリストが表示されます。
Log File Folder	このフィールドをクリックすると、Browse オプションを含むドロップダウンリストが表示されます。Browse をクリックすると、ファイルブラウザが開き、ログを出力させたいフォルダに移動できます。

TimeCode Generator Section

Show TimeCodeは、使用できる TimeCode Output Portに出力できます。これは、**Settings > Application Settings > Player Units > MIDI** で有効になっている MIDI MTCポート になります。

TC Gen Output Port	現在選択されている出力ポートが表示されます。ドロップダウンリストには、利用可能なすべてのTC出力が表示されます。
TC Gen Pause Mode	以下の選択が行えます。 Off ShowがPauseした場合、TC出力は停止します。 Freeze ShowがPauseした場合、TC出力は現在値を出力し続けます。 Free Roll ShowがPauseした場合、TC出力はフリーランします。
TC Gen Stop Mode	以下の選択が行えます。 Off Showが停止した場合、TC出力は停止します。 Freeze Showが停止した場合、TC出力は現在値を出力し続けます。 Free Roll Showが停止した場合、TC出力はフリーランします。
TC Gen Goto on Ready	Yesの場合、CueがReady状態になったときにStart Timeが出力ポートに出力されます。そのためCueがFireされる前に他のスレーブ機器がStart Timeに合わせてロケートができます。

Multi-Sequencer Synchronization Section

Synchronization Mode	Master, Slave, Off の選択肢があります。
Resynchronize Drifts/Jumps	同期のズレやジャンプが検出されたときに、再同期を行うかどうか

うかを設定します。ドロップダウンリストでYesまたはNoを選択できます。

Resynchronize Difference threshold

シーケンサーの同期がどれだけずれたら再同期が行われるかを決定します。フィールドに任意の値を入力してください。デフォルトは 1.0[s]です。

注意： マスターとスレーブ間の同期は、サンプル単位で正確に行われます。例：TimeCode Chase。スレーブのOvationから出力が始まる前に、最大2秒のプリロールが必要です。同期精度が重要な場合は、Show の一番最初に開始される Cue に2秒間のサイレンスを追加してください。または、TC/IPコマンドを使用してください。複数のOvationで時間の同期をとるには、GPSソースを使用する方法があります。

注意： マルチ シーケンサーの同期設定についての詳細は 以下をご覧ください。

<https://confluence.merging.com/display/PUBLICDOC/Ovation+redundancy+-+MultiSequencer+Synchronization>

Cue List Properties

Cue List Properties	
[-] Cue List	
Number	9
Name	Cue List 25
Comments	
Automatic Cue Numbering	Yes
Hidden	No
Default Stop Fade Out	<Default>
Default Interaction Rules	
Default Output Player	
[-] Timed Cue List	
Timed Mode Chasing	Yes
Timed Mode TC Chase Source	Show Time
Timed Mode Chase Mode	Cues Fire then Freewheel
Timed Mode Start Time	00:00:00:000
Timed Mode Pauses Cues	Yes
Timed Mode Stops Cues	Yes
[-] TimeCode Generator	
TC Gen Output Port	MTC 1
TC Gen Pause Mode	Freeze
TC Gen Stop Mode	Off
TC Gen Goto on Ready	Yes
[-] Hot Keys	
Hot Keys Number of Columns	Auto
Hot Keys Column to Audio Slot Mapping	No
[-] Custom Keys	
Custom Keys Grid Size	20
[-] Audio	
Audio Output Slot	<Use Cue Slot>

Cue List Properties Pane

注意： 選択した Cue List によっては、一部のフィールドがグレーアウトしたり、セクションが折りたたまれていたりすることがあります。

Cue List Section

Number	現在選択されている Cue List のリスト内での位置。ドロップダウンリストで位置を変更することができます。リストの残りの部分は、必要に応じて並び替えられます。つまり、必要に応じて他の Cue List の番号が自動的に変更されます。例えば、現在選択されている Cue List が5つのうちの2番目である場合、その番号を1に変更すると、リストの先頭に配置されます。前のNo.1は2になり、その他はすべてそのままです。Cue List 2の番号を4に変更した場合、1はそのまま、3は空いている2の枠に移動し、4は3に移動し、5はそのままとなります。
Name	名前（変更はここでいきます）
Comments	Cue List にコメントを加えることができるフリーテキストフィールド

Automatic Cue Numbering	デフォルトでは、Standard Cue List と Timed Cue List は On になっています。Hot Key と Custom Key の Cue List のデフォルトは Off です。フィールド内をクリックすると、On/Off が切り替わります。Off の場合、新しく追加された Cue には連続した番号が付けられますが、これらの番号は Cue Properties ウィンドウで削除できます。この場合、Cue 番号は Cue List 内の位置によって決定されます。
Hidden	チェックすると、Show モードで Cue List が表示されなくなります。この機能はオペレーターには関係のない論理的な指示を含む管理用の Cue List に使用すると便利です。
Default Stop Fade Out	このフィールドをクリックすると、0msから20sまでのフェードタイムと<default>が表示されたドロップダウンリストにアクセスできます。値が設定されている場合、Cue を停止（中断）したときにフェードアウト値が適用されます。
Default Interaction Rules	フィールドには、現在の Cue List に定義されているすべての Interaction Rules のリストが表示されます。注意：このフィールドに表示されているルールは、すべて同時に有効になります。フィールドをクリックすると、Interaction Rulesダイアログにつながるボタンが表示されます。
Default Output Player	このフィールドをクリックすると、ネットワーク接続されたPCにインストールされているすべてのOVプレーヤーと、開いている Show で定義された <Default Player> と <Local Player> のドロップダウンリストが表示されます。<Default Player>を選択した場合、ボックスには何も表示されず、使用されるプレーヤーはShowでの設定によって異なります。

Timed Cue List Section

Timed Mode Chasing	Yes（有効）の場合、TimeCodeにより Cue List が動作します。No（無効）の場合、Show の経過時間に関連して発生します。Timed Mode Start Timeにはオフセットが発生する。
Timed Mode TC Chase Source	Timed Mode Chase が有効な場合、チェイスする TC ソースを設定します。ドロップダウンリストのオプションは、"Show Time "または利用可能な任意のTC入力です。
Timed Mode Chase Mode	ドロップダウンリストには2つのモードが用意されています。 Cue Fire then Freewheel: TimeCodeでCueがFireされた後、Cueは独自に走ります。TimeCodeが停止したり逆再生になると停止します。 Cue follow TimeCode : Cue はTCに追従します。このモードはリハーサル時に便利です。Windows レジストリには、動作をカスタマイズするための高度な設定オプションが用意されています。 詳細は support@merging.com にお尋ね下さい。
Timed Mode Chase Stop Counter	Cueの再生が停止するまでの、TimeCodeの欠損フレーム数
Timed Mode Chase Run Counter	TCが止まったりジャンプしたりした後、再生を開始するまでのTCの増加フレーム数 (Default : 5 frames)
Timed Mode Chase Jump Counter Threshold	TCがジャンプしたと判断するスレッショルド (Default : 5 frames)
Timed Mode Chase	信号品質の問題とTCジャンプを区別するために) TCの低下をジャンプ

Jump Threshold	とみなすための最小継続時間。(Default : 1000 milliseconds)
Timed Mode Start Time	Cue List の開始時間の値をオフセットします。Timed Mode Chasingが有効になっていない場合のみ使用可能です。
Timed Mode Pauses Cues	Cue List が手動で一時停止された場合の Cue の動作を決定します。
Timed Mode Stops Cues	Cue List が停止したときの Cues の動作を決定します (手動または TC が受信されない場合)。Timed Mode Chase ModeがCue Follow TimeCodeに設定されている場合には適用されません。

TimeCode Generator Section

Cue List のタイムコードは、タイムコード出力ポートに出力できます。**Settings > Application Settings > Player Units > MIDI** でMIDI MTCポートを有効にしてください。

TC Gen Output Port	現在選択されている出力ポートが表示されます。ドロップダウンリストで、使用できるすべてのTC出力が表示されます。MIDI MTCポートも表示されます。
TC Gen Pause Mode	ドロップダウンリストには以下の選択肢があります：
Off	Cue Listが停止するとTC出力も止まります
Freeze	Cue Listが停止するとTC出力は同じ値のTCを出力します
Free Roll	Cue Listが停止してもTC出力はフリーランで出力します
TC Gen Stop Mode	ドロップダウンリストには以下の選択肢があります：
Off	Cue Listが停止するとTC出力も止まります
Freeze	Cue Listが停止するとTC出力は同じ値のTCを出力します
Free Roll	Cue Listが停止してもTC出力はフリーランで出力します
TC Gen Goto on Ready	Yes (有効) の場合、CueがReady状態になったときにStart Timeが出力されるので、スレーブ機器はCueがFireされる前にStart Timeに合わせて調走を開始することができます。

Hot Keys Section

Hot Keys number of Columns フィールドをクリックすると、Auto (デフォルト) または 1-8 を選択できるリストが表示されます。

注意： Number of Columns が Auto に設定されている場合、システムはカラム数を自動的に調整しますが、Automatic Cues Numbering の設定には従い、必要に応じてスロットを空けます。

Hot Keys Column to Audio Slot Mapping

- **No**に設定した場合、すべての Cue は Cue Properties で定義された Audio Output Slot で再生されます。
- 数字 (1, 2, etc..) に設定すると、Cue は Hot Keys Column に対応する Audio Slot で再生されます。このようにして Hot Keys の Cue は、配置されている列によってミキサーのスロットに割り当てられます。

注意：このモードでは、実際のオーディオ出力スロットは、Cue の列番号に Hot Keys の列とオーディオスロットのマッピングを掛けたものとして計算されます。これにより、Mono (1), Stereo (2), Surround (6), etc の Cue を扱うことができます。

優先される順番は、

- **<Use Cue Slot>** に設定されていない場合は、**Cue List** の Audio Output Slot が最初に使用されます。
- “No” に設定されていない場合は、**Hot Keys Column to Audio Slot Mapping** が使用されます。
- 上記のいずれにも該当しない場合は、**Cue Individual Audio Output Slot** が使用されます。

Custom Keys Section

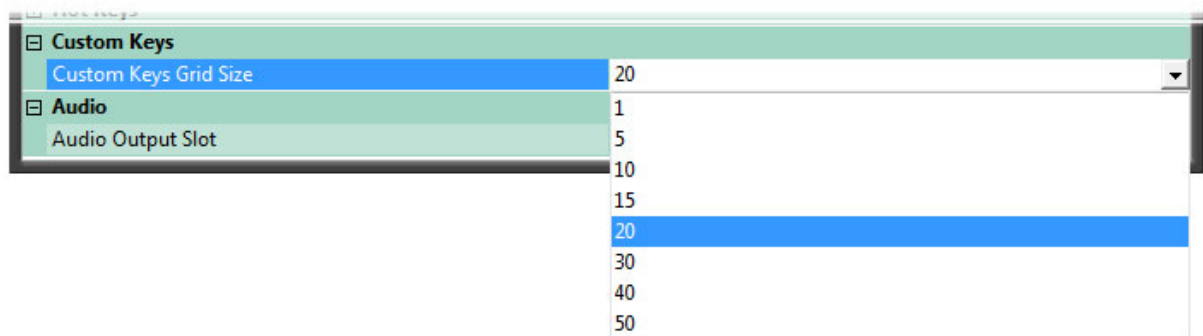

Cue List Properties Pane - Custom Keys Section

Custom Keys Grid Size フィールド内をクリックすると下矢印が表示されます。ドロップダウンから値を選ぶか、フィールドに直接入力することができます。

注意：Timed Cue List と TimeCode Generator セクションは折りたたまれており、Timed Cue List 以外ではフィールドがグレイアウトしています。**Custom Keys** セクションは折りたたまれており、Custom Keys Cue List 以外ではフィールドがグレイアウトしています。

Audio Section

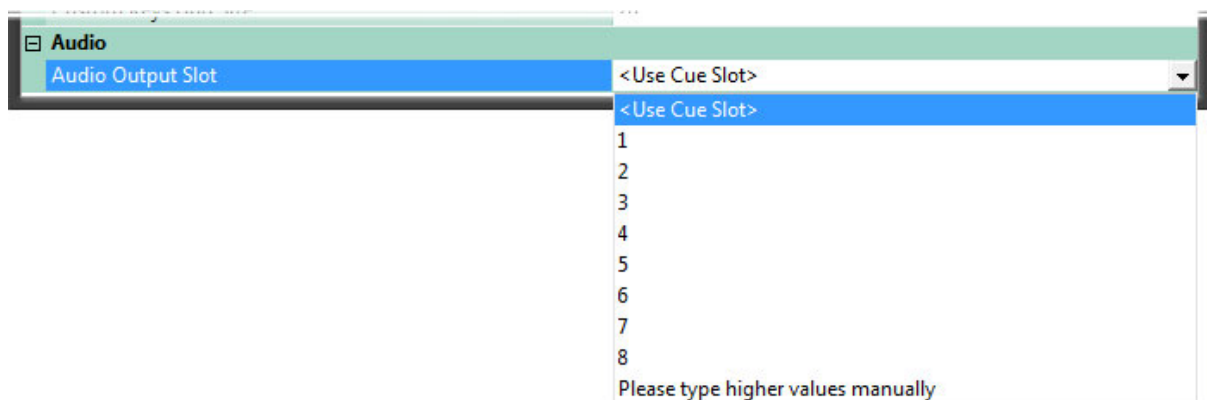

Cue List Properties Pane - Audio Section

Audio Output Slot フィールド内をクリックすると下矢印が表示されます。ドロップダウンから値を選ぶか、フィールドに直接入力することができます。

注意：この設定はリスト内のすべての Cue に適用されます。この値は Cue リストに個別の Cue Output Slot が設定されている場合でも、それよりも優先されます。デフォルトは **<use Cue Slot>** です。

Cue Properties

Cue Properties ✕

[-] Cue	
Number	1
Name	steampasses
Comments	
Pinned to Active Cue Window	Yes
Length	00:00:16:921
Rehearsal Preset	00:00:17:972 (Preset 3)
Fade In	3.4 [s]
Fade In Curve	Linear
Fade Out	0 [ms]
Fade Out Curve	Linear
Stop Fade Out	<Default>
Interaction Rules	
Ignore Parent Rules	No
Fire at Show Start	No
Output Player	
[+] Markers	
[+] Timed Cue	
[+] Hot Key	
[+] Custom Key	
[-] Audio	
Offset	+00:00:08:118
Gain	-6.00 dB
Audio Output Slot	1
Audio Media	H:\Source Audio\Merging from Dark Materials\Wav files imported from old machine\Sound Effects\steampasses-5536-40D5-A847-D2F6F4388CC6).pmf
Sampling Rate	44100 Hz
[+] Microphone / Input Switch	
[+] TimeCode Generator	
[+] MMC	
[+] MIDI Command	
[+] Sony P2 / RS422	
[+] COM Command	
[+] IP Command	
[+] HTTP Command	
[+] GPO	
[+] Shell Command / Script / Batch	
[+] Mixer Automation	
[+] On-Air	
[+] REMOTE CONTROL: General MIDI Command	
[+] REMOTE CONTROL: IP Command	
[+] REMOTE CONTROL: Multi-Sequencer Synchronization	
[+] REMOTE CONTROL: Dataton Synchronization	

Cue Properties Pane

Cue Section

Number	現在選択されている Cue の番号。(情報のみ)
Name	名前 (変えられます)
Comments	フリーテキスト フィールド
Pinned to Active Cue Window	Yes (デフォルト)に設定すると Showモードで Pinned ボタンがアクティブになっている時に Cueが Active Cue Window に表示されます。
Length	Cueの長さが表示され、変更することができます
Rehearsal Preset	ドロップダウンに次のオプションがあります
Recall Preset 1	
Recall Preset 2	
Recall Preset 3	
Recall Preset 4	
Set Preset 1	
Set Preset 2	
Set Preset 3	
Set Preset 4	
Clear Presets	
	詳細は Rehearsal Preset Points を御覧ください。
Fade In	フィールドをクリックすると、0msから20sまでのドロップダウンリストにアクセスできます。
Fade in Curve	フィールド内をクリックすると、フェードの形を決めるドロップダウンリストにアクセスできます。
Power	
Linear	
dB	
Cosine	
Root-Cosine	
Fade Out	フィールドをクリックすると、0msから20sまでのドロップダウンリストにアクセスできます。
Fade Out Curve	フィールド内をクリックすると、フェードの形を決めるドロップダウンリストにアクセスできます。
Power	
Linear	

dB

Cosine

Root-Cosine

Interaction Rules

フィールドには、定義されているすべての Interaction Rule が含まれます。**注意**：このフィールドに表示されているルールは、すべて同時に有効になります。フィールドをクリックすると **Interaction Rules** ダイアログを開くボタンが表示されます。

Ignore Parent Rules

子（入れ子） Cue が、親 Cue に定義されたルールに従うかどうかを決定します。フィールドをクリックするとドロップダウンリストが表示され、**Yes** または **No** を選択できます。

Fire at Show Start

Yes に設定すると、Show の開始時に Cue が Fire されます。

Output Player

この Cue に現在定義されている OV プレーヤーを表示します。フィールドをクリックすると、ネットワーク上の PC にインストールされているすべての OV プレーヤーと、現在定義されている Show の **<Default Player>** と **<Local Player>** のドロップダウンリストが表示されます。使用されるプレーヤーは Cue List や Show など親の選択によって決まります。

Markers Section

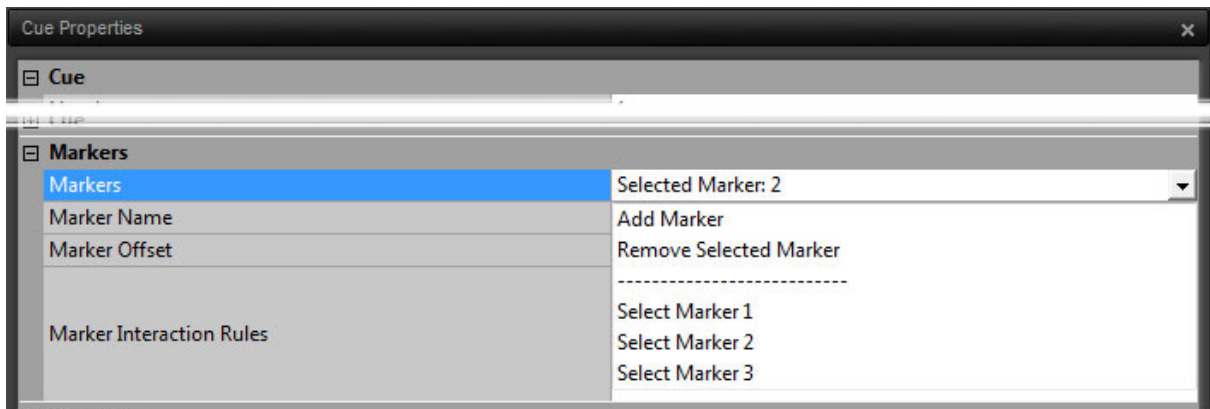

Cue Properties - Markers Section - Markers field

Markers

Selected Marker: x フィールドまたは下矢印をクリックすると、Marker Menu が表示されます。

Add Marker

現在の Audition Cursor の位置に新しい Marker を追加します。**注意**：既存の Marker の番号は変更されます。

Remove Selected Marker

選択した Marker が消されます。注意：既存の Marker の番号は変更されます。

Marker Name

フィールド内をクリックすると Marker に名前を付けることができます。この名前は、**Active Cue Window** のタイムラインに表示されます。

Select Marker 1

Marker 1 を選択します。

Select Marker 2

加えた Marker は全てここに表示され、**Select Marker x** エント

リーに表示されます。

Marker Offset

Cue の先頭からの **Marker Offset** を表示します。(Cue に適用されている開始 (Preroll) オフセットは含まれません) フィールド内をクリックすると、新しい値を入力することができます。下矢印をクリックするとリストが表示され、**Reset** も選択できます。これにより、Marker の位置が **Active Cue Window** のタイムライン上の現在の Audition Cursor の位置にリセットされます。(カーソルの位置が Cue の開始前の場合は、負のオフセットが表示されます。)

Marker Interaction Rules

選択したマーカーに適用されているすべての **Interaction Rules** のリストを表示します。フィールド内をクリックすると、...ボタンが表示されます。これをクリックすると、**Marker Interaction Rules** ダイアログが開きます。以下を参照してください。

Timed Cue Section

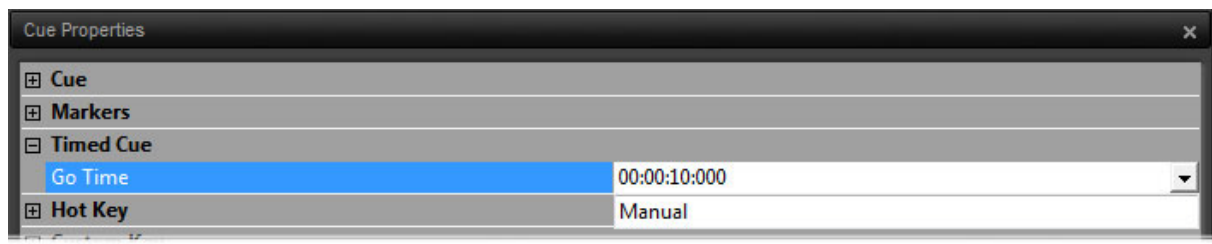

Timed Cue section - Cue Properties Pane

Go Time

CueがFireされる時間が表示されているか **Manual** になっています。Timed Cue Lists のみに適用されます。

注意 : Timed 以外のリストでは **Timed Cue** セクションは折りたたまれており、**Go Time** フィールドがグレーアウトしています。

Hot Key Section

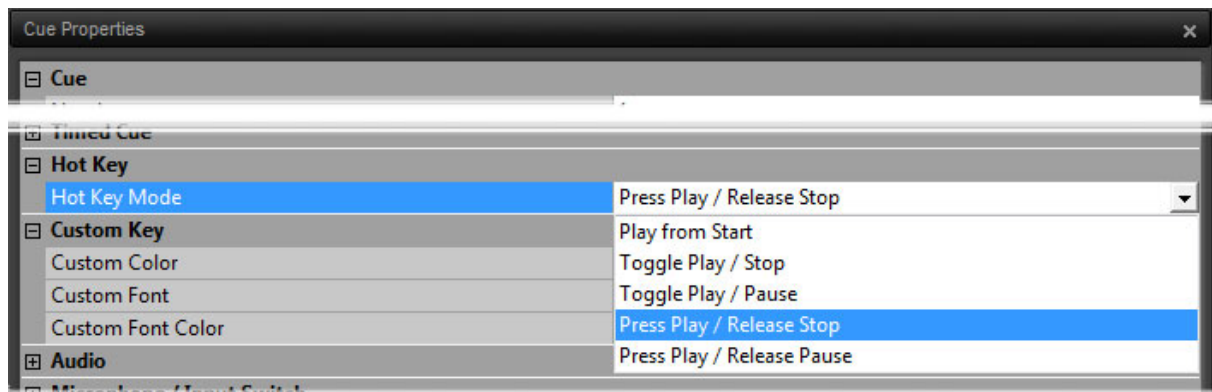

Hot Key Mode Drop-down List - Cue Properties Pane

Hot Key と **Custom Key** Cue Lists にのみ適用されます。選択した Cue の現在の **Hot Key Mode** を表示します。クリックすると、Hot Key の動作を選択できるドロップダウンリストが表示されます。

Hotkey Mode

Play from Start

Toggle Play / Stop

Toggle Play / Pause

Press Play / Pause

Press Play / Release Stop

Press Play / Release Pause

Custom Key Section

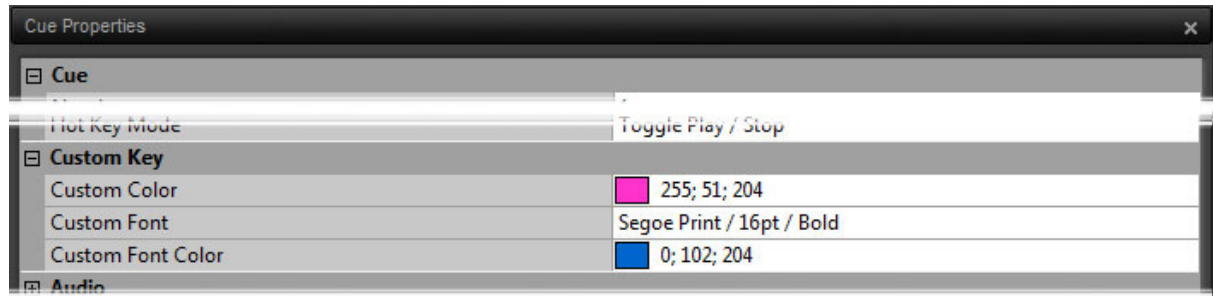

Custom Key section - Cue Properties Pane

注意 : Custom Key セクションの Custom Color フィールドは Hotkeys でも使用できますが、Custom Font と Custom Font Color フィールドは使用できません。Standard と Timed Cuelist では、Custom Color はラベルの背景に影響し Custom Font も使用できます。

- | | |
|--------------------------|--|
| Custom Color | フィールドをクリックすると、...とドロップダウン矢印のボタンが表示されます。このボタンをクリックすると、標準のカラーピッカーが表示されます。ドロップダウンでは、デフォルトの色にアクセスできます。 |
| Custom Font | フィールドをクリックすると、...ボタンが表示されます。このボタンをクリックするとインストールされているすべてのフォントの一覧が表示されたフォントダイアログが開きます。また、フォントのスタイルやサイズを選択することもできます。ドロップダウンでデフォルトにアクセスできます。 |
| Custom Font Color | フィールドをクリックすると、...ボタンが表示されます。このボタンをクリックするとカラーピッカーが表示されます。ドロップダウンでデフォルトにアクセスできます。 |

Audio Section

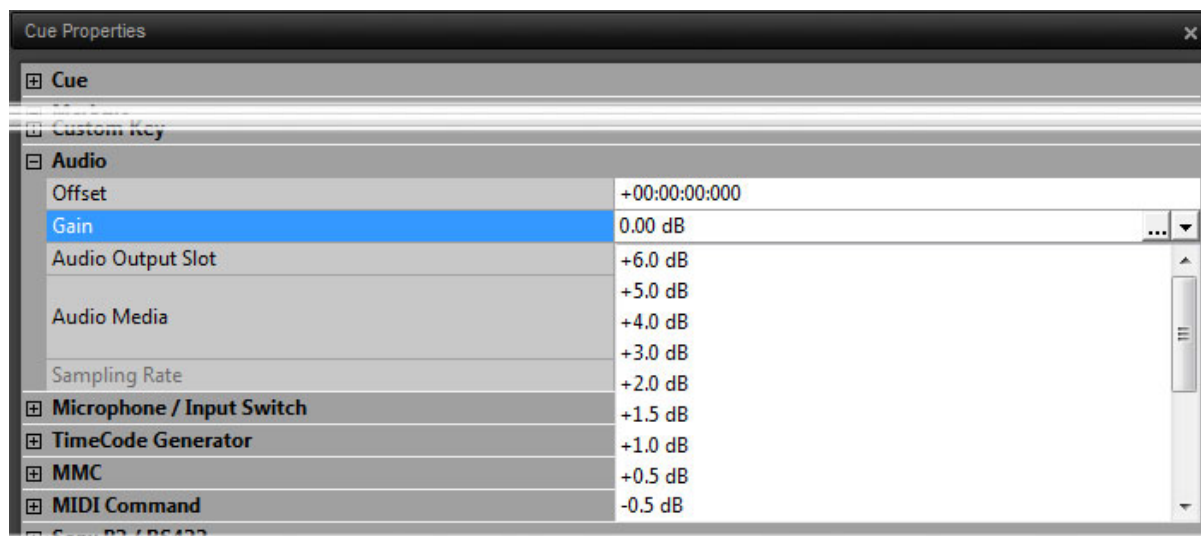

Audio section - Cue Properties Pane

- Offset** メディアファイル内のCueの開始点を決定します。オフセットは正方向のみです。
- Gain** フィールドをクリックすると値を直接入力することができます。ここに入力された値は、Cueを再生する際のゲインオフセットを決定します。負の値は減衰し、正の値は増幅します。下矢印をクリックすると、ゲイン値のドロップダウンリストにアクセスできます。... ボタンをクリックすると、**Cue Gain**フェーダーが開きます。
- Audio Output Slot** 出力スロットの番号が表示されます。欄をクリックすると、新しい番号を入力することができます。**Audio Output Slots**をご覧ください。
- Audio Media** Cueのオーディオメディアのフルパスを表示します。右下の矢印をクリックするとドロップダウンリストが表示され、現在のオーディオメディアファイルを「置換」または「削除」することができます。
- Sampling Rate** 情報表示のみ Cueのサンプリングレートを表示します。

注意 : Cue Propertiesの **Length** と **Audio Offset** フィールドには、フィールドの右側にあるボタンをクリックしてアクセスする Reset オプションがあります。Cue Properties の **Go Time** フィールドには **Manual** オプションがあり、フィールドの右側にあるボタンをクリックすると Manual Fire にリセットされます。

注: Cue > **Link Offsets/StartTimes** および **Active Cue** ペインの **Link Offsets/StartTimes** アイコンは、Cue 内のすべてのオーディオ、TCGen、MMC、9 ピン (Sony P2) のオフセットと開始時間をこれらのプロパティにリンクします。このボタンは on/off を切り替えられ、別の Cue がアクティブになってもその状態は保存されません。有効にすると Cue Properties ペインのすべての関連フィールドがわかりやすいように赤くなります。

Microphone Switch Section

このセクションでは、ミキシングコンソールの入力の範囲を定義することができます。範囲内の全ての入力は Cue で入力に切り替わり、Cue が終了するとReproに戻ります。

First Mic / Input Slot フィールドをクリックして、自動的に切り替える最初のマイク入力スロットの番号を入力してください。

Last Mic / Input Slot フィールドをクリックして、自動的に切り替わる最後のマイク入力の番号を

入力します。

TimeCode Generator Section

Cue TimeCode は、利用可能な TimeCode Output Port に出力できます。これは、**Settings > Application Settings > Player Units > MIDI** で有効になっている MIDI MTC ポートにも行えます。

TC Gen Output Port	現在選択されている出力ポートが表示されます。ドロップダウンリストには利用可能なすべてのTC出力が表示されます。これはMIDI MTCポートも同様です。
TC Gen Start Time	CueをFiredしたときに出力されるTimeCodeの最初の値です。
TC Gen Pause Mode	ドロップダウンリストでは、以下の選択肢があります。
Off	Cueがポーズした時、TCは止まります。
Freeze	Cueがポーズした時、TCは同じ値を出力します。
Free Roll	Cueがポーズした時、TCはフリーランします。
TC Gen Stop Mode	ドロップダウンリストには以下の選択肢があります。
Off	Cueが停止した時、TCも停止する
Freeze	Cueが停止した時、TCは同じ値を出力する
Free Roll	Cueが停止した時、TCはフリーランする
TC Gen Goto on Ready	Yes (enable) の場合、CueがReadyになったときにStart Timeが出力ポートに連続して出力され、CueがFireされる前にスレーブ機器がStart Timeに合わせてロケートできるようになります。

注意 : TimeCode Generator セクションは折りたたまれており、timed Cue以外ではフィールドがグレーアウトしています。

MMC Section

MMC Output Port	フィールドをクリックすると下矢印が表示され、使用可能なすべてのMIDIポートのドロップダウンリストにアクセスできます。
MMC Start Time	前のフィールドで有効な出力ポートが選択された場合、ここに開始時間を入力することができます。

注意 : Cue が起動するとMMC Playコマンドが、Cue が一時停止するとMMC Pauseコマンドが、Cue が停止するとMMC Stopコマンドが送信されます。

MIDI Command Section

MID Command Output Port	フィールドをクリックすると下矢印が表示され、使用可能なすべてのMIDIポートのドロップダウンリストにアクセスできます。
MIDI Fire Command	フィールド内をクリックすると、...ボックスが表示されます。これをクリックすると、Edit MIDI Command ダイアログが開きます。
MIDI Pause Command	フィールド内をクリックすると、...ボックスが表示されます。これをクリックすると、Edit MIDI Command ダイアログが開きます。
MIDI Stop Command	フィールド内をクリックすると、...ボックスが表示されます。これを

クリックすると、Edit MIDI Command ダイアログが開きます。

Examples of the Edit MIDI Command Dialog

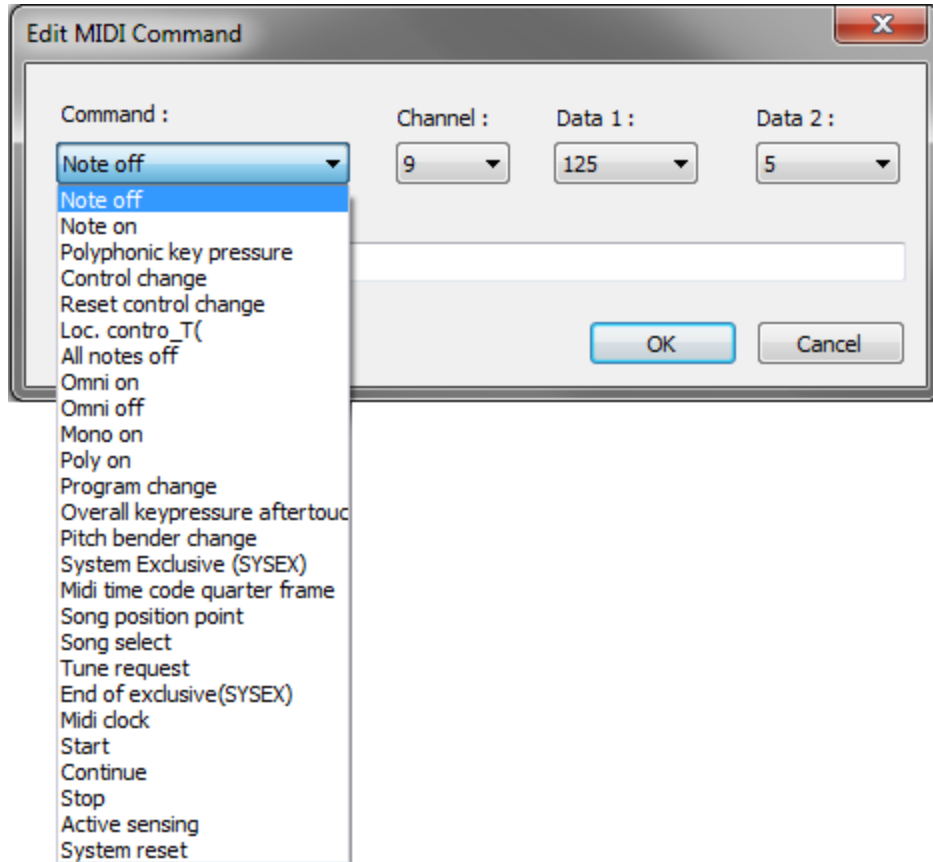

Available predefined General Midi Commands drop-down list

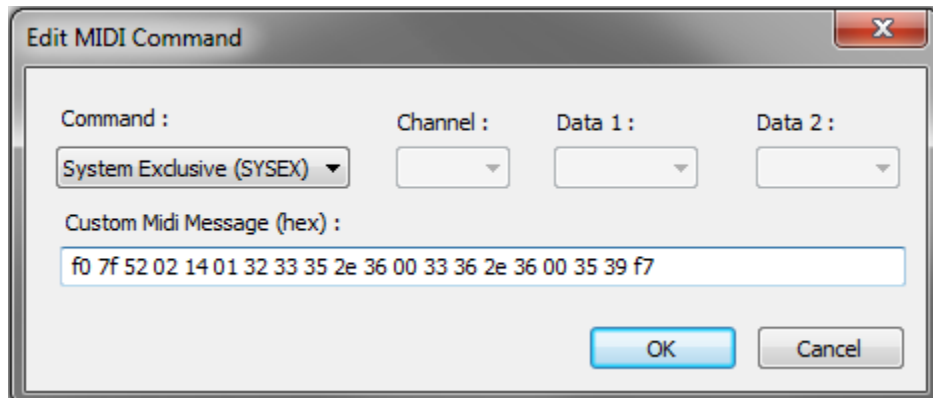

An example of a MSC Sysex (Go command of the Cue 235.6, Cue list 36.6, path 59)

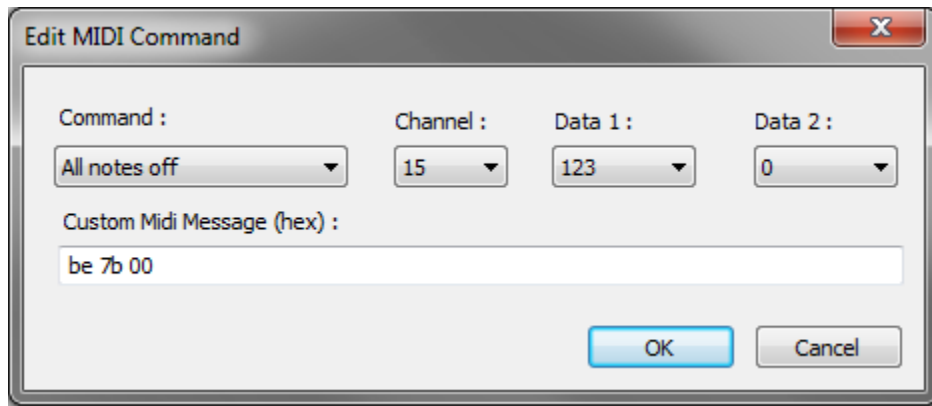

An example of a General Midi command

注意 : Custom Midi Message edit line を使用した場合、メッセージが認識されるとドロップダウンメニューが更新されます。

Sony P2 / RS422 Section

Sony P2 / RS422 COM Port 現在使用している Com Port または **None** が表示されます。ドロップダウンにはすべての Com ポートが表示されます。

Sony P2 / RS422 Start Time

注意 : Cueが起動すると P2 Playコマンド が、CueがPauseするとP2 Jog [0]コマンド が、Cueが停止すると P2 Stopコマンド が送信されます。

COM Command Section

COM Command Output Port 現在使用している Com Port または **None** が表示されます。ドロップダウンにはすべての Com ポートが表示されます。

Command Format フィールド内をクリックすると、16進数 (**Hex**) または**ASCII**の選択がドロップダウンします。

COM Fire Command フィールド内をクリックしてコマンドを入力します。

COM Pause Command フィールド内をクリックしてコマンドを入力します。

COM Stop Command フィールド内をクリックしてコマンドを入力します。

注意 : COMコマンドは外部機器をシリアルコントロールで制御するために使用します。例えば、POWER ONコマンドを送信してプロジェクターを起動したり、Command=Cue_Fire & CueList=2 & Cue=1のようなコマンドラインを送信したりすることができます。各機器メーカーは、利用可能なコマンドのリストを提供しています。

IP / OSC Command Section

IP Command Output Port 現在使用している IP Port または **None** が表示されます。ドロップダウンにはすべての IP ポートが表示されます。

Command Format フィールドをクリックすると、16進数、ASCII、OSCがドロップダウン表示され、使用するものを選択できます。

IP Fire Command フィールド内をクリックしてコマンドを入力します。

IP Pause Command フィールド内をクリックしてコマンドを入力します。

IP Stop Command

フィールド内をクリックしてコマンドを入力します。

注意： IPコマンドは、外部機器をイーサネット経由で制御するために使用できます。例えば、POWER ONコマンドを送信してプロジェクターを起動させることができます。各機器メーカーは利用可能なコマンドのリストを提供しているはずですが。

HTTP Command Section

HTTP Address	IPアドレスまたはホスト名
HTTP Port	IPポート番号
HTTP Fire Command	Cue が起動したときに上記のIPアドレスとポートに送信されるコマンド
HTTP Pause Command	Cue がPauseしたときに上記のIPアドレスとポートに送信されるコマンド
HTTP Stop Command	Cue がStopしたときに上記のIPアドレスとポートに送信されるコマンド

GPO Section

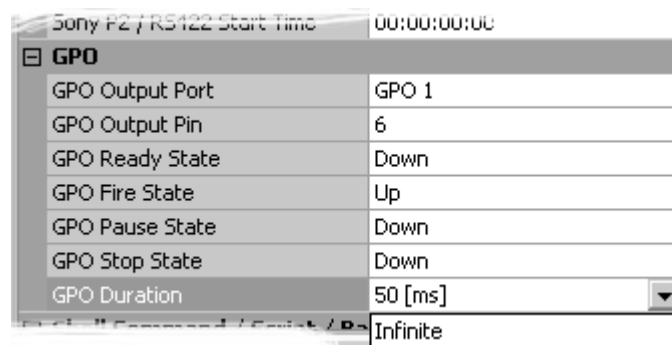

Audio section - Cue Properties Pane

GPO Output Port	そのポートに割り当てられた物理的なGPOデバイス
GPO Output Pin	トリガーとなるGPOデバイスの出力端子
GPO Ready State	Cue が Ready 状態になったときの出力端子の状態。
GPO Fire State	Cue が Fired したときの出力端子の状態。
GPO Pause State	Cue が Pause したときの出力端子の状態。
GPO Stop State	Cue が Stop したときの出力端子の状態。
GPO Duration	状態が維持される時間 = パルス幅（ミリ秒単位）

注意： UP と Down の意味：

Up	コモンと Pin# が 閉じた状態
Down	コモンと Pin# が 開いた状態

Shell Command / Script / Batch Section

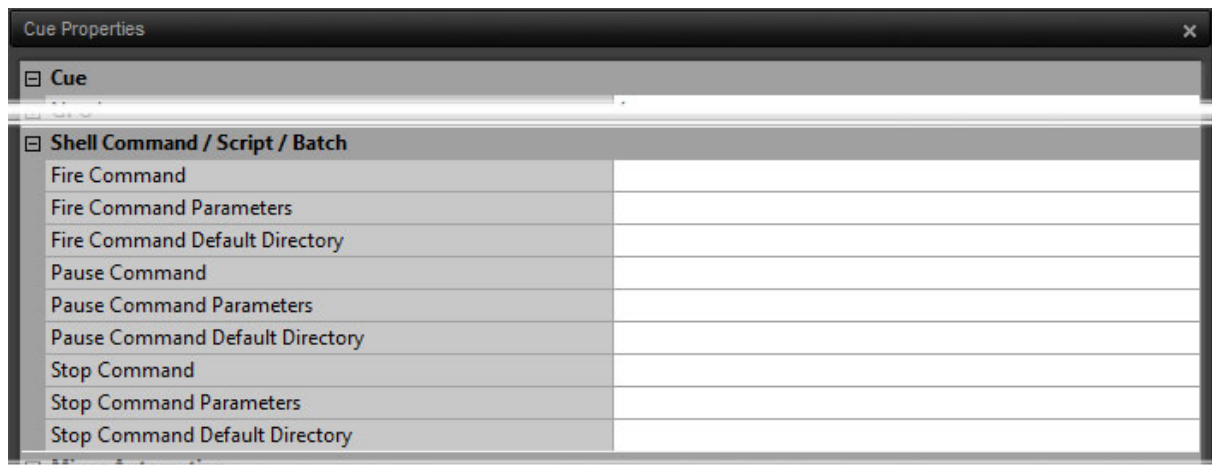

Shell Command/Script/Batch section - Cue Properties Pane

Fire Command

Fire Command Parameters

Fire Command Default Directory

Pause Command

Pause Command Parameters

Pause Command Default Directory

Stop Command

Stop Command Parameters

Stop Command Default Directory

シェルコマンドには、3つのパラメータが必要です。

- アプリケーション名またはコマンド (acrobat.exe、myscript.bat など)
- このコマンドを変更するパラメータ (オプション) (- filename, - load, - verbose, etc... またはコマンド自体が必要とするもの)。
- 既定のディレクトリ (オプション) (コマンドやアプリケーションによっては、必要なファイルが存在する特定のフォルダから実行する必要がある場合があります)。

注意 : Fire, Pause, Stop の各イベントには、それぞれ別のパラメータセットがあります。

Mixer Automation

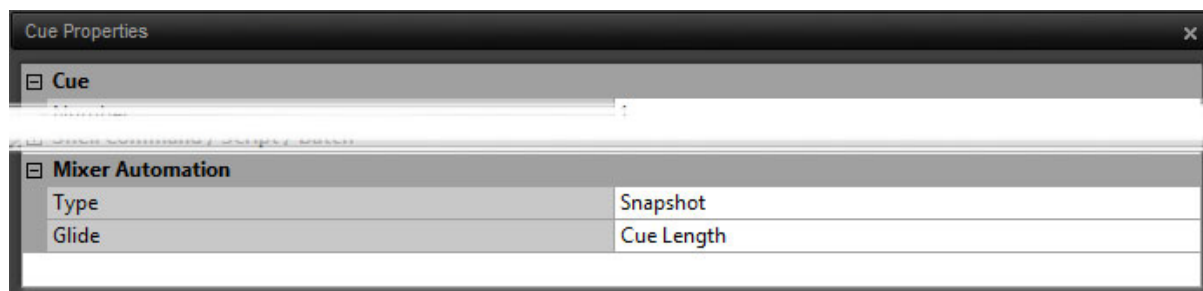

Mixer Automation section - Cue Properties Pane

Type 詳細については **Snapshot Automation** および **Dynamic Automation** を参照してください。
このフィールドに Dynamic Automation が存在する場合 **Console Automation** が表示され、**<None>** または **<Console Snapshot>** を選択することができます。

注意 : Dynamic Automation が存在するときに **<None>** または **<Console Snapshot>** を選択すると、Dynamic Automation は消去されます。

Glide フィールドをクリックすると、選択肢のリストがドロップダウン表示されます。
フィールドに時間値を入力して、特定のグライド長を設定します。

Instant

Cue Length

REMOTE CONTROL: General MIDI Command

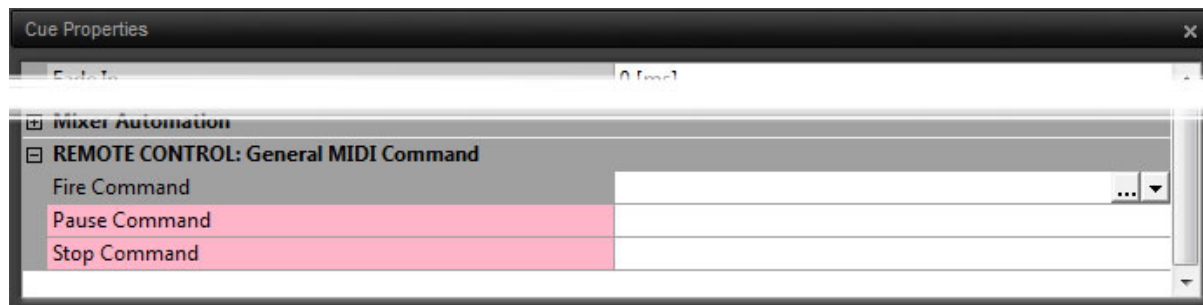

REMOTE CONTROL: General MIDI Command section - Cue Properties Pane

MIDI Command Input Port フィールド内をクリックすると、利用可能なポートのリストがドロップダウンします。

Fire Command フィールド内をクリックすると、下矢印が表示されます。

Pause Command フィールド内をクリックすると、下矢印が表示されます。

Stop Command フィールド内をクリックすると、下矢印が表示されます。

各コマンドの下矢印をクリックすると、**MIDI Command Learn** (MIDIコマンド学習) ダイアログが表示されます。下矢印をクリックすると、**<None>**、**<Clear last incoming messages>**、または指定したポートで受信した最後の10個のコマンドのリストが表示され、必要なコマンドを選択することができます。**<None>** は既存のマッピングを削除し、**<Clear last incoming messages>** はコマンドリストをクリアします。

注意 : この方法でCUEをリモートコントロールする前に、**Settings > Application Settings > Controller Units > MIDI** で **Controller Settings** を確認してください。

MIDIコマンドのダイレクトマッピングを物理的または論理的なMIDIポートに対して行うためには、**General MIDI (GM)** セクションの **Enable direct Cue mapping of the MIDI messages from the selected Virtual MIDI Port** のオプションをチェックする必要があります。指定された物理的または論理的なMIDIポートからのコマンドは、MIDI設定ページの上部にある選択された **バーチャルMIDIポート** からのものとして、MIDI Command Learn ダイアログに表示されます。これにより、マッピング全体をやり直すことなく、物理的なMIDIポートを簡単に変更することができます。

注意 : **Hot Keys Press Play/Release Stop**モードをエミュレートするために、**Note On**を **Fire** コマンドに、**Note Off** を **Stop** コマンドにマッピングすると便利です。

REMOTE CONTROL : IP / OSC Command

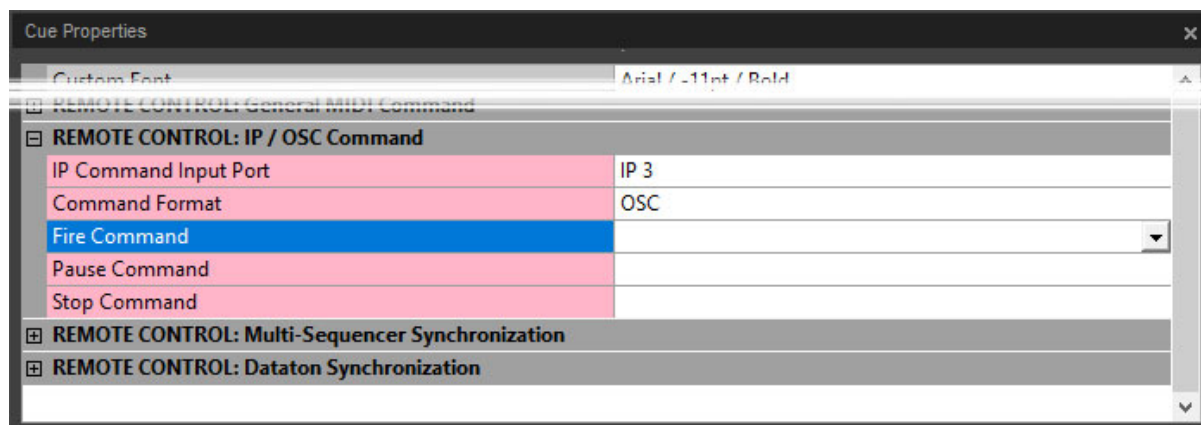

REMOTE CONTROL: IP / OSC Command section - Cue Properties Pane

IP Command Input Port	フィールド内をクリックすると、利用可能なポートのリストがドロップダウンされます。
Command Format	フィールドをクリックすると、 16進数 , ASCII , OSC が選択肢としてドロップダウンされます。
Fire Command	フィールド内をクリックすると、下矢印が表示されます。
Pause Command	フィールド内をクリックすると、下矢印が表示されます。
Stop Command	フィールド内をクリックすると、下矢印が表示されます。

それぞれのコマンドについて、下矢印をクリックすると、**IP Control Fire/Pause/Stop Learn** ダイアログが表示されます。下矢印をクリックすると、**<None>**, **<Clear last incoming message>**, または指定されたポートで受信した最後の10個のコマンドのリストが表示され、必要なコマンドを選択することができます。**<None>** は既存のマッピングを削除し、**<Clear last incoming messages>** はコマンドリストをクリアします。

注意 : CueのOSCリモートコントロールコマンドは、**/CueMapping/**で始まる必要があります。

注意 : この方法でCueのリモートコントロールを試みる前に、**Settings > Application Settings > Controller Units > IP** で **Controller Settings** を確認してください。

REMOTE CONTROL: Multi-Sequencer Synchronization

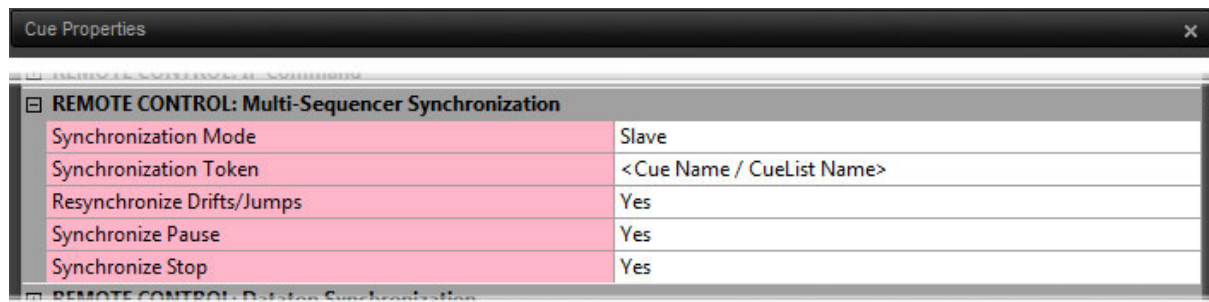

REMOTE CONTROL: Multi-Sequencer Synchronization section - Cue Properties Pane

Synchronization Mode Master, Slave, Off のいずれかを選択する欄をクリックします。

Synchronization Token Ovationは、Cue NameとCueList NameからSynchronization Tokenを自動的に生成しますが、Master TokenとSlave Tokenは一致しなければなりません。(大文字小文字は区別されます)。

注意: 何らかの理由でトークンの自動生成が適さない場合。例えば、マスターOvationのCueが**Bach**で、スレーブOvationのCueが**Bach back**の場合、Token値をフィールドに入力することができます。(マスターとスレーブのOvationには同じToken Valueを使用しなければなりません)。

Resynchronize Drifts/Jumps 同期のズレやジャンプが検出されたときに、再同期を行うかどうかを設定します。ドロップダウンリストで **Yes** または **No** を選択できます。

Synchronize Pause **Yes** に設定すると、マスター Cue が一時停止するとスレーブ Cue も一時停止します。

Synchronize Stop **Yes** に設定すると、マスター Cue が停止した場合、スレーブ Cue も停止します。

注意: この方法で Cue の同期を試みる前に **Settings > Application Settings > General > TCP/IP Connections** でマスターマシンとスレーブマシンの間にIP接続を確立し、**Show Properties** で **Multi-Sequencer Synchronization** を **On** にしてマスターまたはスレーブとして設定する必要があります。

REMOTE CONTROL: Dataton Synchronization

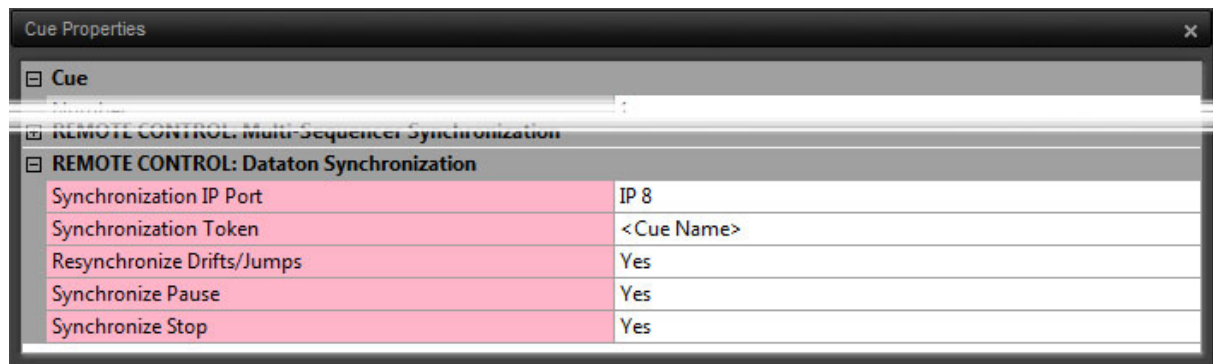

REMOTE CONTROL: Dataton Synchronization section - Cue Properties Pane

Synchronization IP Port フィールド内をクリックすると、利用可能なポートのリストがドロップダウン表示されます。選択されたポートは、Dataton ビデオ プレーヤーを実行しているターゲット マシンに接続されているポートでなければなりません。

Synchronization Token ここで入力された名前によって どのDatatonのタイムラインがCueにリンクされるかが決まります。

注意： 何らかの理由で Token の自動生成が適さない場合。例えば、Master Ovation の Cue の名前が **Score** で、Remote Dataton のタイムラインの名前が **Movie** である場合、Token 値をフィールドに入力することができます(Token Valueは 同期させたいDatatonのTimelineの名前と一致しなければなりません)。

Resynchronize Drifts/Jumps 同期のズレやジャンプが検出されたときに、再同期を行うかどうかを設定します。ドロップダウンリストで**Yes**または**No**を選択できます。

Synchronize Pause **Yes** に設定すると、マスター Cue が一時停止すると、スレーブデータンのタイムラインも一時停止します。

Synchronize Stop **Yes** に設定すると、マスター Cue がStopすると、スレーブデータンのタイムラインもStopします。

注意： この方法で Cue を同期させる前に、マスターOvationとスレーブDatatonの間で、**Settings > Application Settings > General > TCP/IP Connections** でIP接続を確立する必要があります。

Interaction Rules

概要

Interaction Rules (インタラクションルール) は Ovation の最も強力な機能の1つです。

Interaction Rules はある Cue が起動または停止したときに、他の Cue や Cue List にどのような影響を与えるかを決定します。選択したルールはすべて一緒に適用されるため、何も再生されない状況になることもあります。

Show Properties で設定されたルールはグローバルです。つまり、**Cue List Properties** または **Cue Properties** で設定したルールによって上書きされない限り 全ての Cue List およびすべての Cue に適用されます。

Cue List Properties で設定されたルールは、**Cue Properties** で設定されたルールによって上書きされない限り、Cue List 内のすべての Cue に適用されます。

ルールには任意のオフセットが含まれます。

ルールは条件付きで設定できます。他の Cue の状態 (Fired, Paused, Stopped) に基づいて、ルールをトリガーすることができます。

Cue は、ルールによって自分自身を起動することができます。これにより Cue をループさせることができます。

Interaction Rule が Cue List を Target とした場合、

- Cue List が Timed Cue List の場合、Cue List Time が Start, Paused, または Stopped になります (Cue List Start, Pause または Stop ボタンに相当)。
- Cue List が Timed Cue List でない場合 その Cue List の最初の Cue の Fire、または全ての Cue の Paused, Stopped または Dimmed になります。

Adding Rules

ルールを追加するにはいくつかの方法があります。単純なルールを Cue に直接追加するには、**Cue > Add rule** または右クリックのコンテキストメニューを使用します。より複雑な複合インタラクティブルールの場合は、**Interaction Rules** ダイアログを使用します。

単純なルールの追加

Cue を選択して **Cue > Add Rule** を選択するか、Cue を右クリックしてコンテキストメニューの **Add > Rule** を選択します。

いずれの方法でも、利用可能なルールの一覧は同じです。

Fire Next Cue when Ending	終了時に次の Cue を Fire
Fire Next Cue when Stopping	停止時に次の Cue を Fire
Fire All Child Cues when Stopping	停止時に全ての子 Cue を Fire
Stop Previous Cue when Starting	スタート時に前の Cue を停止
Stop All Cues in Cue List when Starting	スタート時に Cue List 内の全ての Cue を停止

Loop (Fires Itself when Ending)	ループ (終了時に自身をFire)
Loop between Markers (Fire Itself between Markers)	マーク間をループ
Dim All Cues when Starting	スタート時に全てのCueをDim
Select Next Cue when Starting	スタート時に次のCueを選択

注意: **Loop between Markers** を選択すると、Cue の最初と最後に 2 つのマークーが作成されます。マークーは後から移動できます。

Opening the Interaction Rules Dialog

Properties ペインの **Interaction Rules** フィールドをクリックして ... ボタンをクリックすると、**Interaction Rules** ダイアログが開きます。すでにルールが設定されている場合は、Cue List の Cue のアイコンをダブルクリックしてもダイアログが開きます。

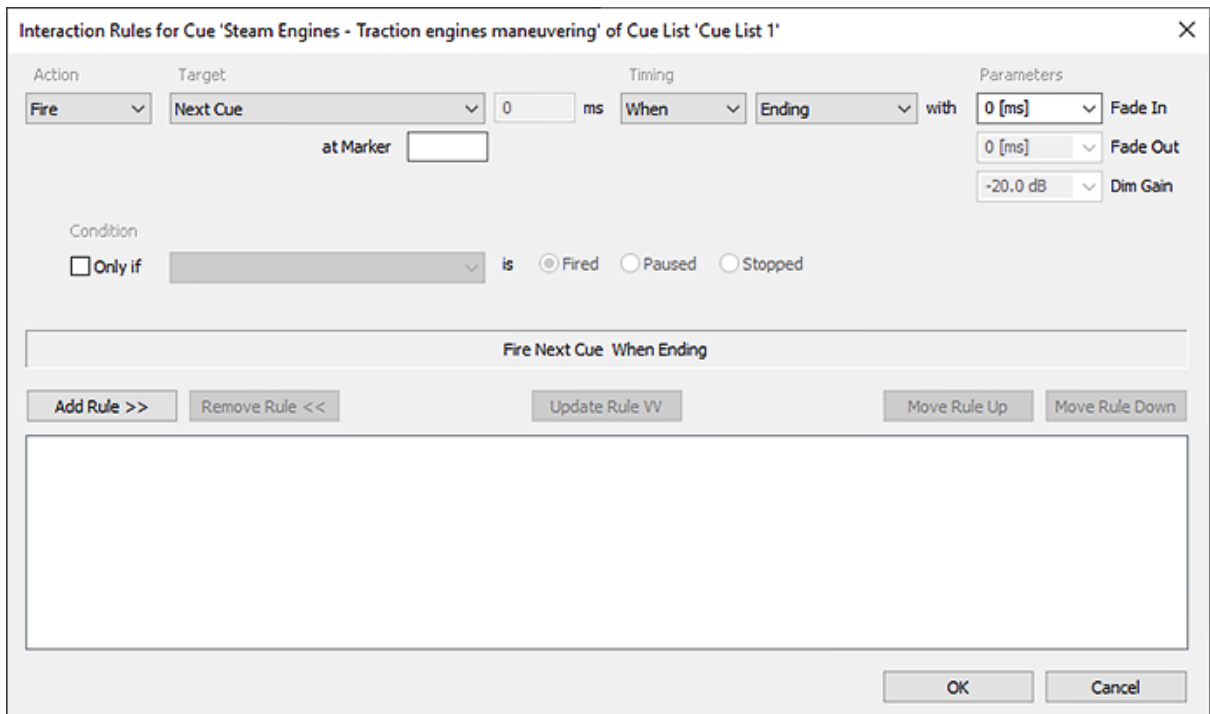

Interaction Rules Dialog

このダイアログで Interaction Rule の追加, 変更, 削除ができます。

Show レベルで適用される Interaction Rules は、すべての Cue List と Cue に影響します。これは List に適用されるルールによって上書きされ、さらにこれらは個々の Cue に適用されるルールによって上書きされます。ただし、一部のルールは Cue に関係なく影響します。例えば 個々の Cue が **Stop All Cues at Start** に設定されている場合、その Cue が起動したときに再生されているすべての Cue List のすべての Cue が停止します。Timed List 内の後続の Cue は、通常通り再生されます。

各ドロップダウンリストで利用できるオプションは、すでに選択されている内容や有効な他のルールによって異なります。

ルールの追加

ドロップダウンリストで選択し、Add Rule >> をクリックします。

ルールの削除

リスト内の削除したいルールをクリックしてハイライト表示し、 Remove Rule << をクリックします。

ルールの更新

リストの中で更新したいルールをクリックして強調表示します。ルールのパラメータがコントロールに反映されます。

必要に応じてパラメータを変更し、 Update Rule VV をクリックして変更を承認します。

ルールの順序変更

並び替えたいルールをクリックして Move Rule Up または Move Rule Down ボタンをクリックして順番を変更します。

ルールの書式

Interaction Rules は以下のような書式になっています。

(下記のものを) Stop / Pause / Dim / Fire/ Select

Next Cue	次のCue
Next Sibling Cue	次の子Cue
Previous Cue	前のCue
Previous Sibling Cue	前の子Cue
Specific Cue または Group of Cues	
Cue List	
Itself	それ自身

選択した Cue が以下の動作をした **When (時)** または **After (後)**

Starting	起動したら
Ending	終わったら
Stopping	ストップしたら

with a

Fade In
Fade Out
Dim Gain

After が選択されている場合は、ms ボックスがアクティブになります。ここに値を入力し、トリガーとなるイベントが発生した後にルールのアクションを遅らせることができます。

Stop の場合、ダイアログにはデフォルトの選択肢として **Starting** が表示されます。

Fire の場合、ダイアログにはデフォルトの選択肢として **Ending** が表示されます。

Pause と **Dim** は、**Start / Stop** の選択肢はグレー表示されています。これは、現在の Cue が再生されている間に他の Cue を **Pause** または **Dim** する場合にのみ論理的に使用されるからです。

Sibling は、同じレベルの Cue を意味します。そのため、**Next Sibling** のように使用すると、子 Cue はすべてバイパスされます。

注意 : Cueの開始時に作用するルールは、**Start time**に発生します。Cueの **End** または **Stop** に作用するルールは、Fade Out の開始時に発生します。これにより クロスフェードが発生します。

Fade Out が必要だが、Cue の終了まで次のアクションを発生させたくない場合は、Fade out の長さに相当するディレイを持つ **After** ルールを使用してください。

at Marker

First Action が **Fire** に設定されている場合のみ有効です。Cue に Marker マーカーが設定されている場合、Cue は **at Marker** フィールドに設定した番号の Marker で Fire されます。

Loop

ループを作成するには、**Fire : Itself : When : Ending** の形式を使用します。Cue 内のより複雑なループは、マーカを使って実現できます。詳しくは **Marker Interaction Rules** をご覧ください。

Cue List Target

Interaction RulesがTargetとしてCue Listを指定している場合、2つの追加オプションが利用可能です。

First Cue / Timed Cue List Timer

- Cue List が **Timed Cue List** の場合、Cue List Time の **Start, Pause, Stopped** (Cue List の Start, Pause, Stop ボタンに相当) となります。Timed Cue List は、スタートすると内部タイマーを起動します。
- Timed Cue List でない場合は、リストの **最初のCue** が実行されるか、**すべてのCue** が Pause, Stop, Dim します。

Selected Cue Standard と Timed Cue List は 現在選択している Cue を実行します。Timed Cue List は 内部タイマーを起動することはありません。

Conditional Rules

Only if のボックスがチェックされている場合、さらに別のレイヤーの制御が行われます。上述のコントロールを使用して設定されたルールは、条件が満たされた場合にのみ適用されます。例えば、ドロップダウンリストで **Next Cue, Previous Cue, Pachific Cue, Group of Cue, Timed Cue List** の中から選択したアイテムが、ラジオボタンで選択された通りに **Fired, Paused, Stopped** のいずれかを行った場合です。

Interaction Rules は非常に強力なツールなので、ぜひとも試してみてください。

Rules Icons

Interaction Rules が適用されると、Cue List の Cue にアイコンが表示されます。



このアイコンが表示されている場合、Cue Properties でルールが適用されています。



このアイコンが表示されている場合、Cue List Properties でルールが適用されています。



このアイコンが表示されている場合、Show Properties でルールが適用されています。



このアイコンが表示されている場合、Cue 内の Marker にルールが適用されています。

Cue Properties, Cue List, Show のアイコンをダブルクリックすると、**Interaction Rules** ダイアログが開きます。

Show Validation Tool

Show Validator

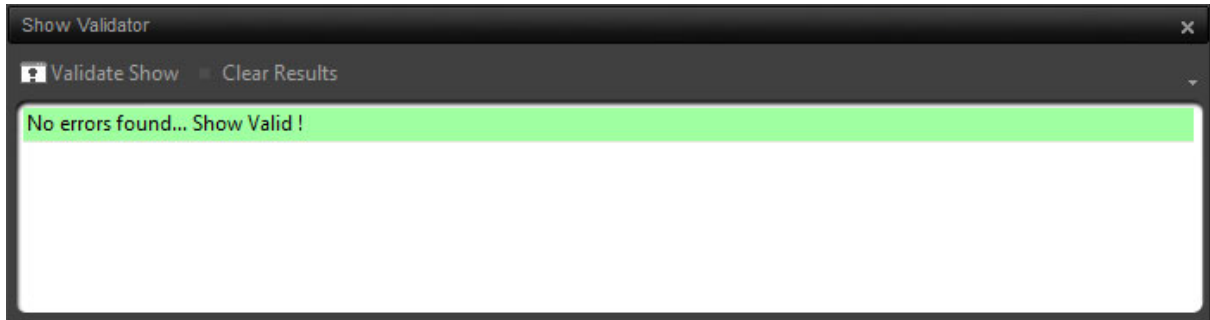

Show Validator pane

Show Validation Tool は、**Show > Show Validator** から利用できます。

これにより、Show の以下の点を検証することができます。

- Interaction Rules の有効性。例えば、存在しない Cue や Cue List を指す Rule など。
- Offline になっているクリッププレーヤー
- 無効なオーディオ出力スロット

今後のバージョンでは、さらに多くのチェック項目が追加される予定です。

注意： Show Validation Tool ペインで報告されたエラーをダブルクリックすると、問題となっている Cue または Cue List が選択されます。

Show Consolidation and Packaging

Show Consolidation は、Show に関連して参照されるすべてのオーディオ、MIDI、その他のファイルを集集し、Show ファイルと同じ場所にある **Audio Files** フォルダにコピーします。Show ファイルは、コピーされたファイルの新しいファイルの場所を指すように変更されます。Show は Ovationシーケンサーでアクティブなままなので、さらに編集することができます。

Show Packaging は、Show に関連して参照されるすべてのオーディオ、MIDI、その他のファイルを集集し、Show ファイルのコピーと一緒に選択した場所に自動的に作成される新しい **Audio Files** フォルダにコピーします。プロセスの最後には、パッケージ化されたバージョンに問題がないことを確認するために、Show Validation オプションが提供されます。パッケージ化された Show ファイルは、コピーされたファイルの新しいファイルの場所を指すように変更されます。

オリジナルの Show はこのプロセスによって影響を受けず、Consolidation が完了してもオリジナルの Show は Ovation Sequencer でアクティブなままです。

The Consolidation Process

パッケージングプロセスを開始するには、**Show > Consolidate Show** を選択し、**Consolidate Show** ダイアログを開きます。

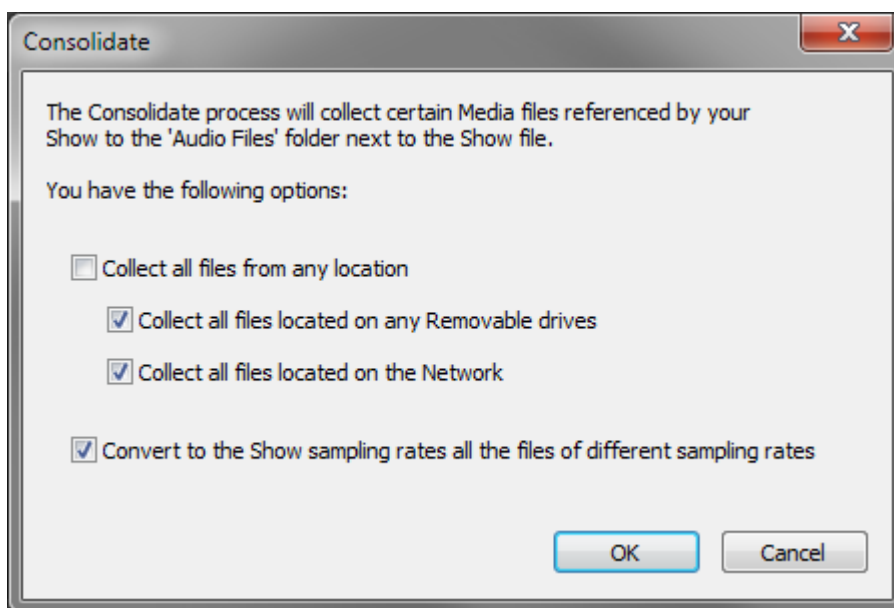

Consolidate Show Dialog

オプションには

- 全ての場所のファイルを集集する
- リムーバブルドライブに入っているファイルを集集する
- ネットワークにあるファイルを集集する
- サンプリング周波数をShowに合わせて変換する

があります。

適当なオプションを加え、**Yes** をクリックしてプロセスを開始します。

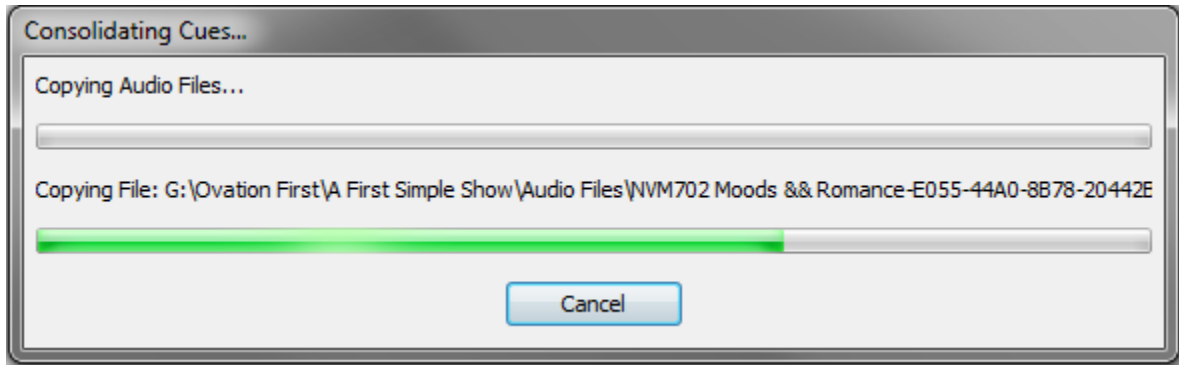

Consolidating Cues Dialog

処理が開始され、**Consolidating Cues...** ダイアログが表示されます。処理を中止する場合は **Cancel** をクリックしてください。処理が完了すると Info ボックスが表示されます。

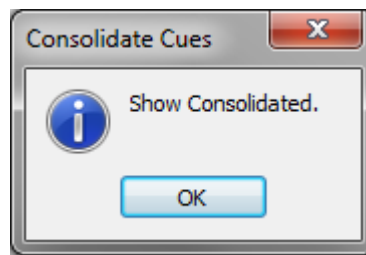

Consolidate Cues Info Box

The Packaging Process

パッケージングプロセスを開始するには、**Show > Package Show** を選択し、**Package Show** ダイアログを開きます。

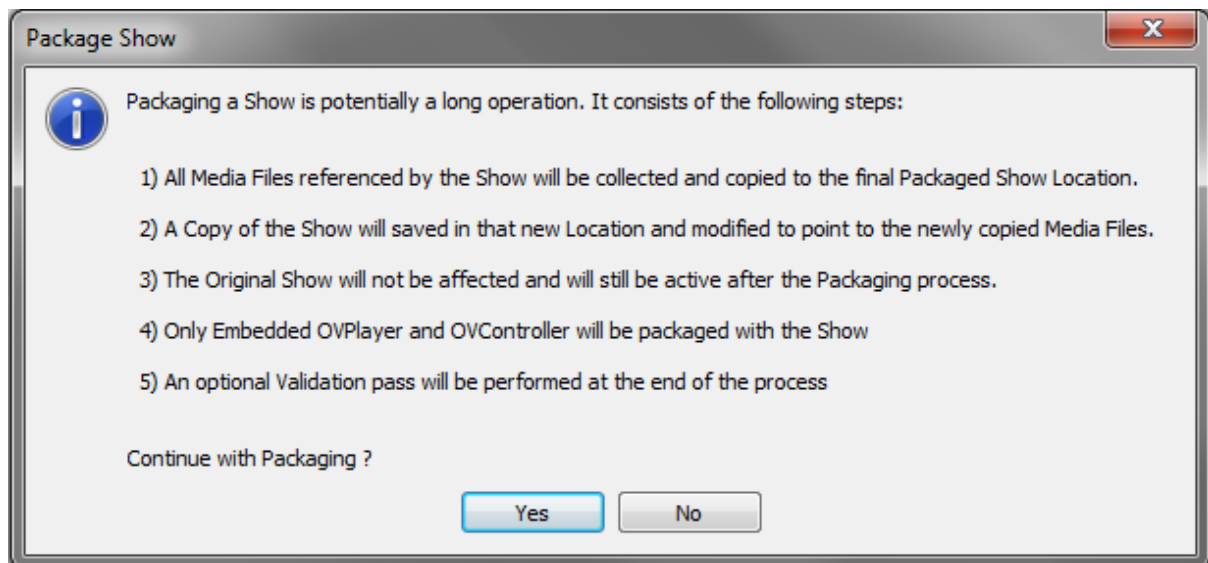

Package Show Dialog

1. Show で使用している全てのメディアファイルを収集して Packaged Show の場所にコピーします。
2. Show のコピーをコピーされたメディアファイルのロケーションの情報を更新して作成して新しい場所に保存します。
3. Packaging 処理によりオリジナルの Show は影響を受けません。

4. エンベデッドの OVPlayer と OVController が Show とともにパッケージされます。
5. プロセス後にオプションで Validation が行われます。

続行してよければ、**Yes** をクリックして、**Browse For Folder** ダイアログを開いて処理を続けます。

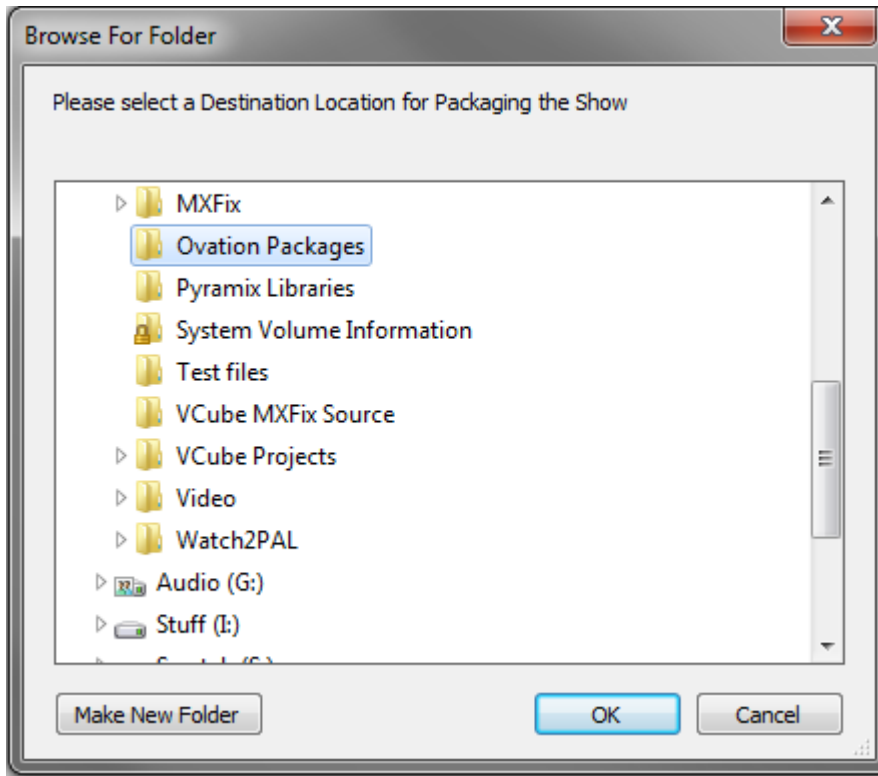

Package Show Browser

適当な既存のフォルダに移動するか、適当な場所に移動して新しいフォルダを作成します。目的のフォルダーを開いたら（または作成したら）、**OK** をクリックして処理を開始してください。

ダイアログに進行状況の詳細が表示されます。

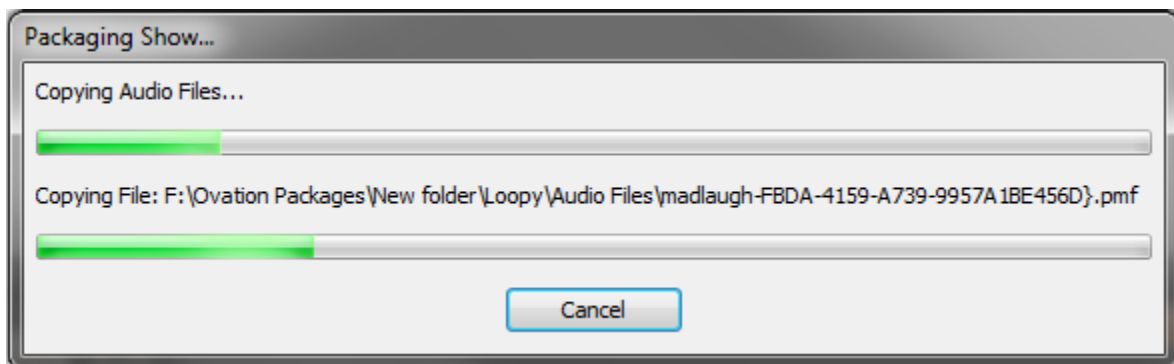

Package Show Progress Dialog

さらに、個々のファイルのコピーの進捗状況を示すダイアログが表示されます。

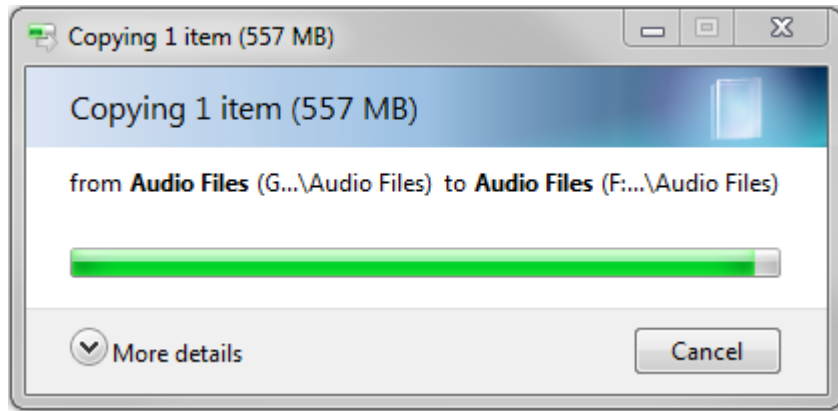

Copying Files Dialog

このプロセスが完了すると、新しい Show を検査するかの画面が表示されます。

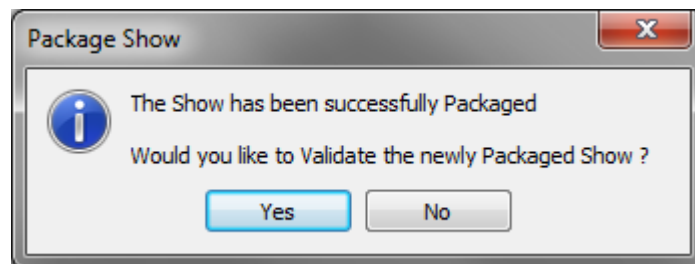

Package Show Validation Dialog

検査を行うことをお勧めします。結果はプロセスの最後に表示されます。

Recursive Packaging

パッケージングプロセスは、インクリメンタルに行うことができます。つまり、このプロセスを何度も繰り返し呼び出すことができ、新たに参照されたファイルのみがパッケージ化された場所にコピーされます。

Backup/Archive

Package Show 機能は、表示を別の場所に Backup/Archive する簡単な方法です。

Audio Control Pane

Audio Control ペインは、**Show** Toolbar, **Show** メニュー, **View** メニューからアクセスできます。Ovation ミキサーの 0dB 位置から右端の Bus フェーダーの減衰を制御します。これはペインが開いていて Show が実行されているか、Cue がオーディションされている場合にのみ有効です。

タッチスクリーンでの操作を容易にするため、コントロールは大きくなっています。

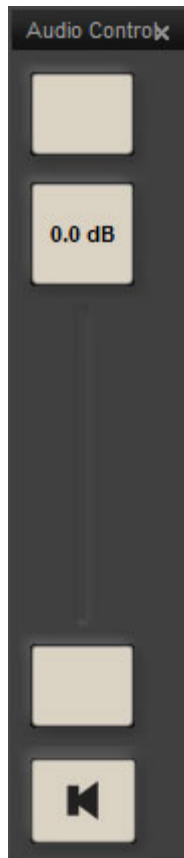

上部の スライダー ボタンは、1クリックあたり 2dB 刻みで -146dB から -40dB まで、-40dB から 1dB 刻みで最大 0dB までレベルを上げることができます。

スライダーはクリックしてドラッグできます。減衰の度合いは Slider ノブに数値で表示されます。ノブをダブルクリックすると、デフォルトの 0dB の値に戻ります。

一番下のSliderボタンは、1クリックあたり 1dB 刻みで -40dB まで、2クリックあたり 2dB 刻みで -146dB までレベルを下げるすることができます。

一番下のボタンは Ovation ミキサーのメインアウトプットを Mute します。

Audio Control は、閉じていても開いても（アプリケーションのロード/アンロードにより）現在の設定が保持されますが、出力は **Audio Control** ペインが開いているときのみ値が更新できます。

Cue Gain

Cue Gainコントロール

Cue Gain は、Cue 全体のレベルをリアルタイムに設定します。

Cue Gain ダイアログは、**Cue List Edit Toolbar**, **Cue** メニューの **Change Cue Gain**, および Cue を右クリックしてコンテキストメニューからアクセスできます。

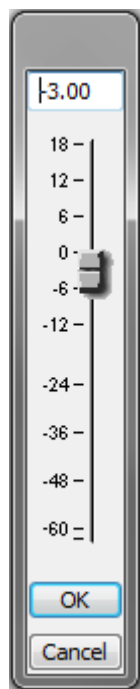

ボックスには適用されるブーストまたはカットの量がdBで表示されています。ボックス内をクリックして数値を入力することもできます。

スライダーをドラッグすることで Cue のゲインを設定できます。

変更を許可してダイアログを終了するには **OK** をクリックしてください。

変更を拒否してダイアログを終了するには **Cancel** をクリックします。

Cue Gain ダイアログで行った変更は **Cue Properties** ペインに反映されます。

注意 : PyramixからOvationにクリップを Publish した場合、Pyramixでクリップに適用したゲイン調整に加えて、Cue ゲインコントロールで行ったゲイン調整も適用されます。

TimeCode Reader Panes

TimeCode Reader ペインでは利用できる TimeCode Source と Generator Ports が表示されます。
View > View TimeCode Reader で、TimeCode Reader ペインが開きます。

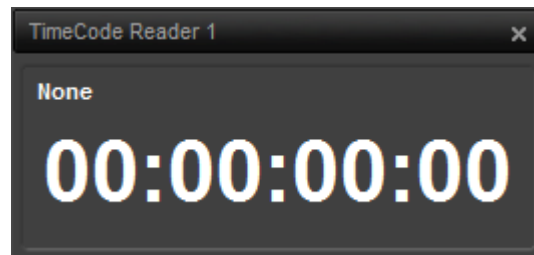

TimeCode Reader Pane

Source が選択されていない TimeCode Reader ペインでは数字が白表示されています。最大20個のペインを同時に開いてアクティブにすることができます。ペインのサイズは自由に変更できます。

ペインの黒い部分を右クリックすると、コンテキストメニューが表示されます。

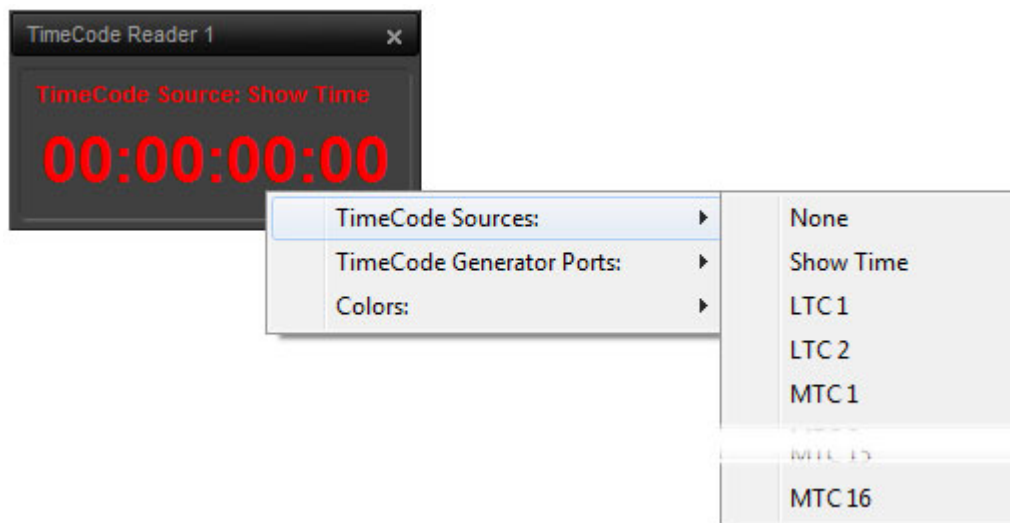

TimeCode Reader Sources sub-menu

マウスカーソルを TimeCode Sources に合わせると、利用可能なすべての Source のリストが表示されます。None と Show Time は常に表示されています。その他のエントリは、お使いのハードウェアとドライバの設定に依存します。

TimeCode Generator Ports の上にマウスカーソルをホバリングすると、利用可能なすべての出力のリストが表示されます。

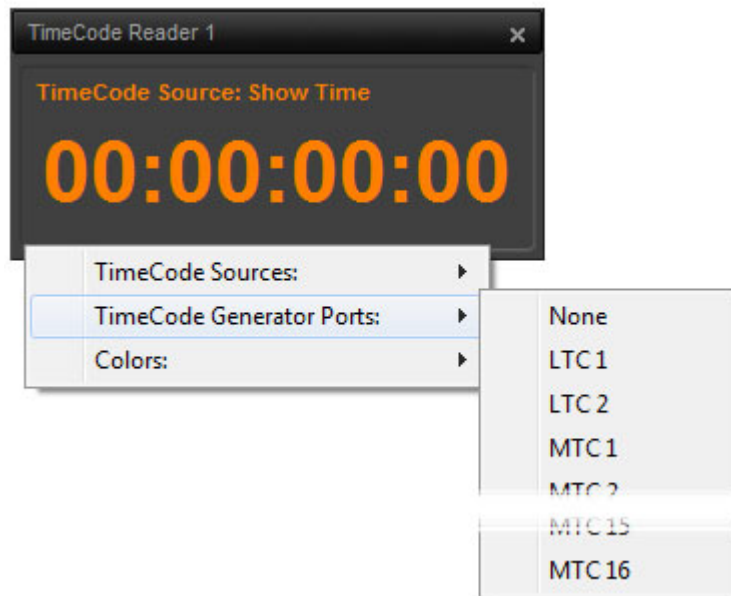

TimeCode Reader Generator Ports sub-menu

None はいつも表示されています。その他の項目は、使っているハードウェアやドライバーの設定によって異なります。

Color にカーソルを合わせると、カラーピッカーが表示されます。

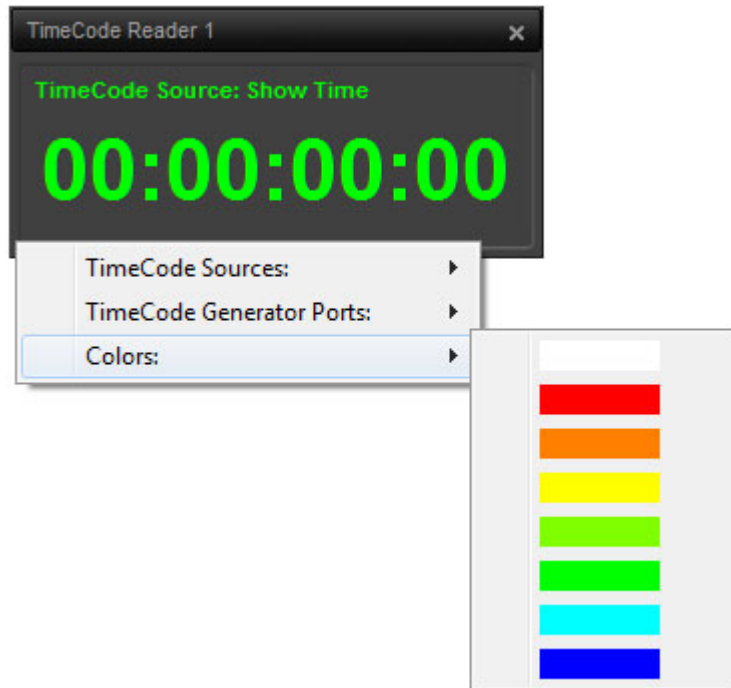

TimeCode Reader Colors sub-menu

Audio Output Slots

What is an Audio Output Slot?

オーディオ出力スロットは、各 Cue の **Cue Properties** で設定します。**Audio Output Slot** は、ミキサーの左から右へのオーディオチャンネル数に他なりません。つまり Strip 1 の Channel 1 は Slot 1 でもあります。しかし、Strip 4 の Channel 1 は、ミキサーが使用している Strip の種類によって、異なります。全てモノラルの Strip を使用しているミキサーであれば、Strip 4 Channel 1 は Slot 4 ですが、全てステレオの Strip を使用しているミキサーでは Slot 8 となります。5.1GPS の Strip を使用しているミキサーでは、Slot 19 になります。

Multi-channel Cues

マルチチャンネル Cue は、Cue Properties で指定された Audio Slot Output の昇順にマッピングされ、Cue に存在するチャンネルは無視されます。

Audio Output Slots and Cue Lists

Audio Output Slot は、**Cue List Properties** ペインの Audio セクションにある **Audio Output Slot** フィールドで、Cue List 全体に対して設定することができます。デフォルトでは **<Use Cue Slot>** が設定されており、この場合は **Cue Properties** ペインで設定された Audio Output Slot で再生されます。

注意 : **<Use Cue Slot>** 以外の設定を行うと Cue Properties ペインの Audio Output Settings よりも優先されます。

Audio Gain Matrix

デフォルトで各 Cue の **Audio Gain Matrix** は **Off** になっています。この状態では、Audio Cue は、**Audio Output Slot** の設定で決定された Mixer Strip（複数可）で再生されます。**Audio Gain Matrix** は、Cue を扱う上で非常に強力なツールです。例えば、間違ったチャンネルの順番やバランス、レベルの不揃いを修正したり、5.1 Cue をダウンミックスしてステレオで再生したりすることができます。

Audio Gain Matrix ペインにアクセスするには、**Cue Properties** ペインの **Audio** セクションにある **Audio Gain Matrix** フィールドをクリックするか、**Show > View Audio Gain Matrix** を選択してください。

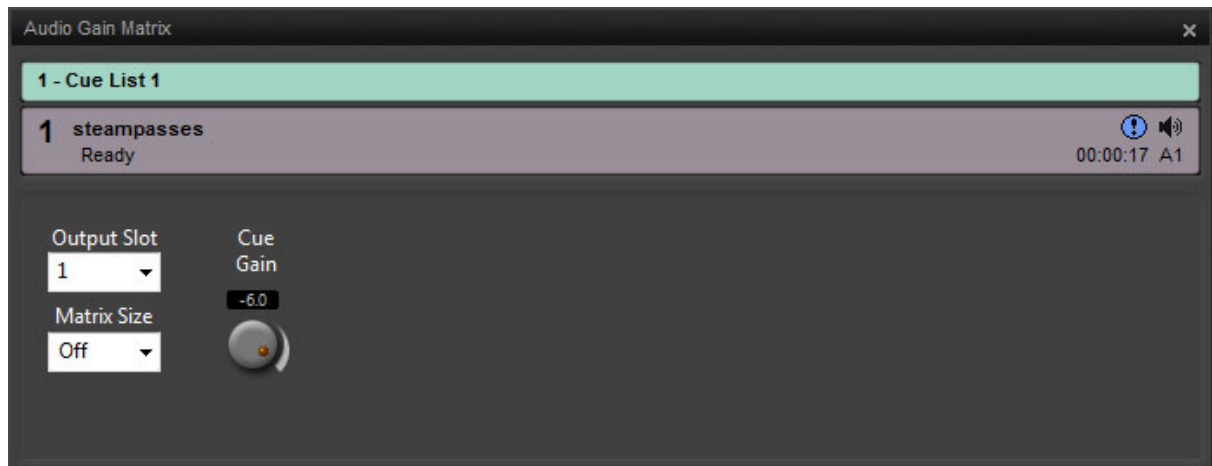

Audio Gain Matrix pane - Matrix Off

Audio Gain Matrix ペインには、選択している **Cue List** と選択した **Cue** が表示されます。

Output Slot

Output Slot のドロップダウンリストにある機能は Cue Properties ペインのフィールドと全く同じで、ここでの変更は Cue Properties に反映されます。

Cue Gain

Cue Gain ポットは、マトリックスがアクティブであるかどうかに関わらず、すべてのチャンネルにおける Cue の全体的なゲインを決定します。このコントロールで行った値の変更は、Cue Properties ペインの **Audio Gain** フィールドに反映されます。

他のロータリーコントロールと同様に、数値ボックスをクリックしてタイプ入力することもできます。

Matrix Size

この値は、マトリックスからの出力数と、ダイアログの縦方向の出力列の数を決定します。**Matrix Size** は、**Off**（上のスクリーンショットのように）または任意の適切な値に設定できます。マトリックスが **Off** の場合、出力数は CUE のチャンネル数によって決まります。ドロップダウンリストには、**Off** と **1-16** があります。より大きな値に設定したい場合は手動で入力し、Enter キーを押してください。これらの出力は、**Output Slot** として設定したスロット番号から昇順で Ovation ミキサーのスロットにパッチされます。

Inputs

マトリクス入力の数、つまりダイアログの水平方向の入力列の数は、Cue のチャンネル数によって決まります。

Output SlotとMatrix Sizeの両方の数値を使うことで、まずミキサーのエリア（Output Slot）に注目し、次にCueに含まれるオーディオチャンネルをそのエリア内の何本のストリップに分配するかを決定することができます。

例えば、ある Cue を Strip 30,31,32,33,34,35 にミックスしたい場合、**Output Slot 30**を選択し、**Matrix Size** を **6**に設定します。



Audio Gain Matrix pane - 2 In 6 out

デフォルトでは、input channel 数と同じ数の Output channel のみがアクティブになります。ロータリーコントロールは Cue の全体的な gain と、Cue に含まれるチャンネルの個別のゲインを設定します。

Output ロータリーコントロールは、各Output channel の全体的なレベルと、各入力チャンネルからの出力ごとの寄与度を設定します。ロータリーコントロールをダブルクリックすると、**Mute / deMute** ことができます。

Downmixing

同様に Audio Gain Matrix は、マルチチャンネルのCueをステレオまたはモノにミックスダウンするためにも使用できます。

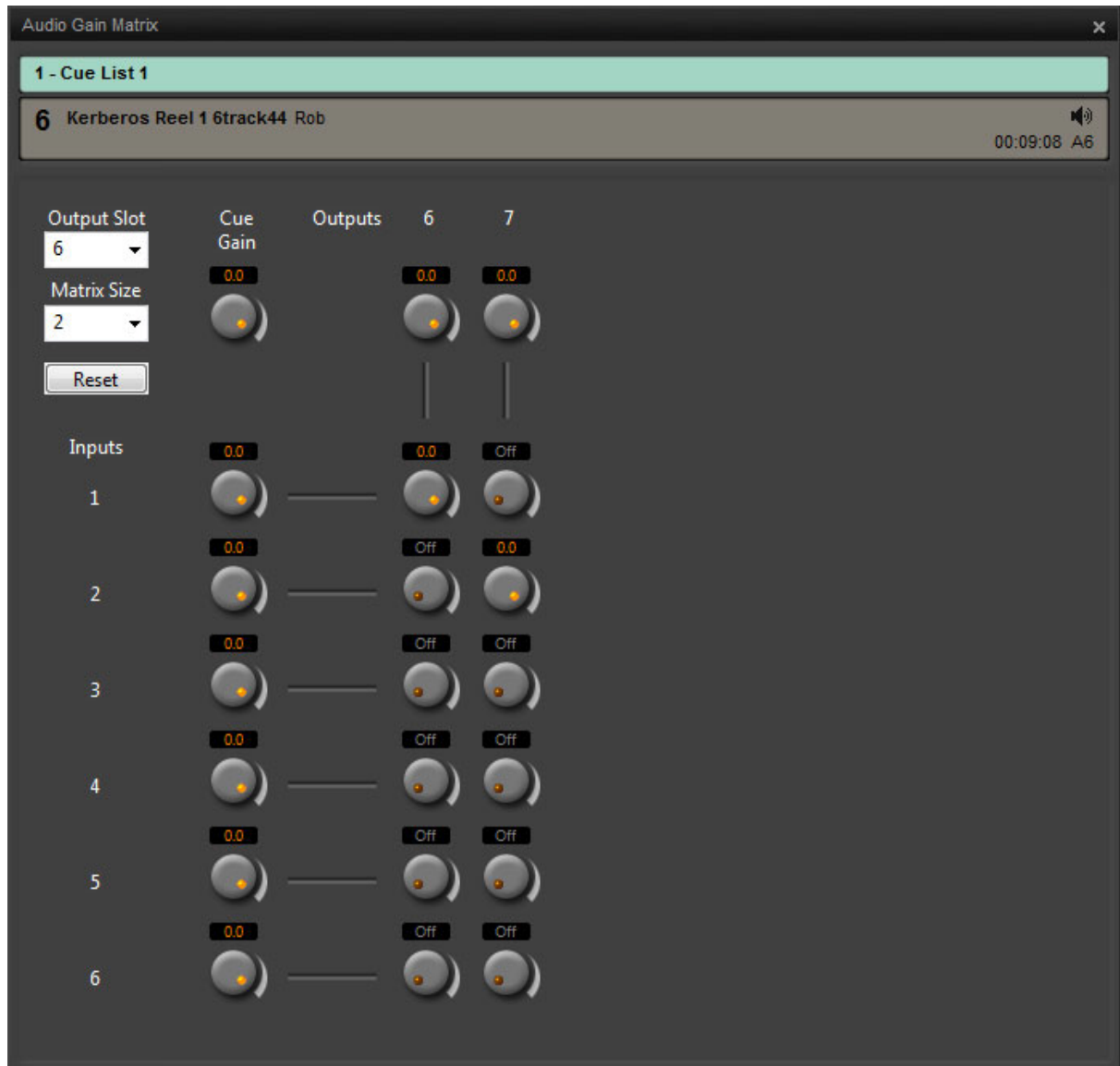

Audio Gain Matrix pane - 6 In 2 out

Linking Parameters in the Audio Gain Matrix

複数のゲインを同時に相対的に動かすために、グループを作成することができます。

Gain Control Group の作成

SHIFTを押しながら

- 個々のゲインコントロールをクリックして、グループに追加する。
- グループのメンバーをクリックすると、グループから削除されます。
- マトリックス列全体をグループに追加するには、出力ゲインノブをクリックします。

- RESET をクリックすると、すべてのリンクがリセットされます（すべてグループから削除されます）。

Independent Control of a Group Member

- CTRL キーを押しながら
- グループに割り当てられているゲインノブを、グループの他の部分を動かさずに操作することができます。

注意：クリックして Cue から離れてもリンクは保存されます。リンクは Show と一緒に保存されるため、Show を閉じたり開いたりしてもリンクは保持されます。

複数の Cue の Audio Gain Matrix の設定

Audio Gain Matrix のパラメータは、一度の操作で複数の Cue または Cue List 全体に設定できます。これは、Cue が同じフォーマットである場合にのみ意味があります。

- Cue List 内のすべての Cue を選択します。
- **Show > View Audio Gain Matrix** で Audio Gain Matrix ペインを開きます。
- 必要な設定を行います。

新しい設定は、選択したすべての Cue に適用されます。

File Types

Ovationのファイルは、**Cue List** を含む **Show** を保存するもので、**.ovs** のファイル拡張子を持ちます。

Cue List は独立して保存, 読み込みが可能で、**.ovi** のファイル拡張子を持ちます。

Settings は、**.pms** のファイル拡張子で保存されます。

OVPlayer Session は、**.ovp** ファイル拡張子で保存されます。

OVController Session は、**.ovc** のファイル拡張子で保存されます。

Show

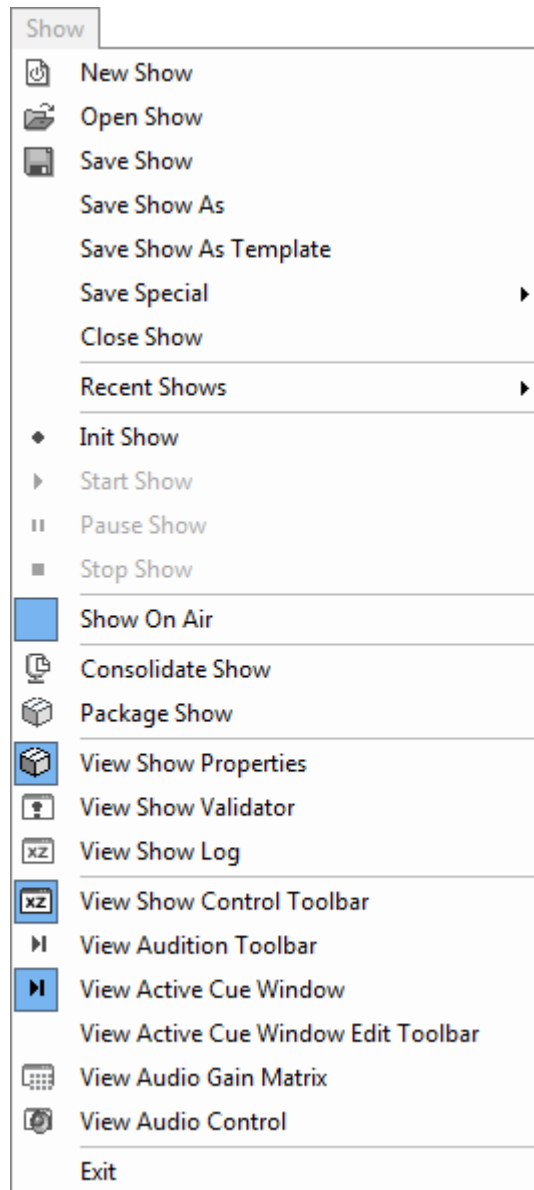

Ovation Show Menu

New Show	新しくShowを作成します
Open Show	Windowsのファイルブラウザが開き、ロードするShowを選びます
Save Show	現在のShowを保存します
Save Show As...	別名で現在のShowを保存します
Save Show As Template	現在のShowをテンプレートとして保存
Save Special	Ovationの古いバージョンのShowとして保存

Close Show	全てのCue ListとShowを閉じる
Recent Shows >	ドロップダウンで最近開いたShowのリストを表示
Init Show	Showを初期化します
Start Show	Showを開始します
Pause Show	Showを一旦停止します
Stop Show	Showを停止します
Consolidate Show	Consolidate Showダイアログを開きます。詳細は Show Consolidateon and Packaging を参照してください
Package Show	
View Show Properties...	Show Properties タブを開きます
View Show Validator...	Show Validator タブを開きます
View Show Log	ログ タブを開きます
View Show Control Toolbar	Show Control ツールバーを表示/非表示します
View Audition Toolbar	Audition ツールバーを表示/非表示します
View Active Cue Window	Active Cueウィンドウを表示/非表示します
View Active Cue Window Edit Toolbar	Active Cueウィンドウのツールバーを表示/非表示します
View Audio Gain Matrix	Audio Gain Matrixウィンドウを表示/非表示します
View Audio Control Window	Audio Control ウィンドウを表示/非表示します
Exit	Ovation を終了します

Cue List

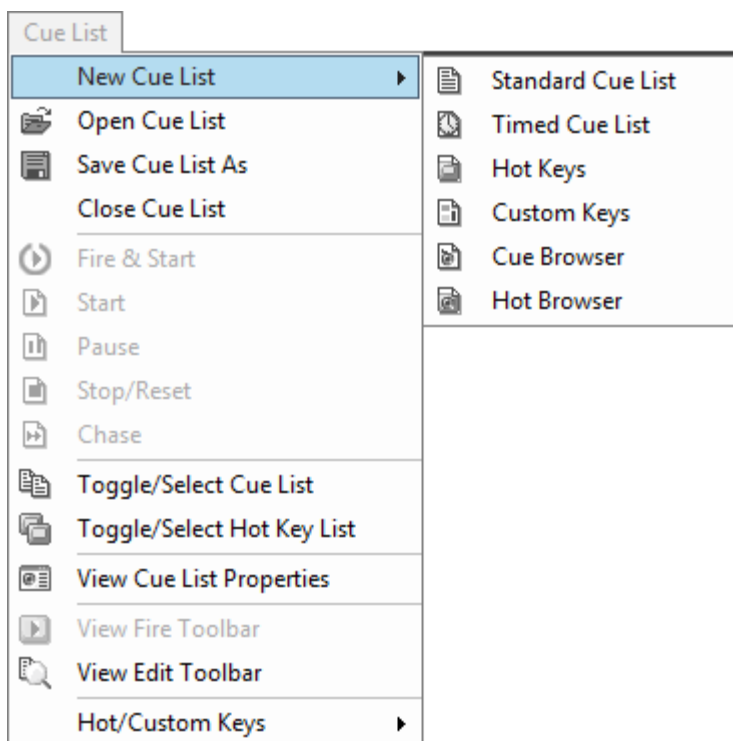

Ovation Cue List Menu

New Cue List

Cue List のリストをドロップダウンします

Standard Cue List

新しい**Standard** Cue Listを開きます

Timed Cue List

新しい**Timed** Cue Listを開きます

Hot Keys

新しい**Hot Keys** Cue Listを開きます

Custom Keys List

新しい**Custom Keys** Cue Listを開きます

Cue Browser

新しい**Cue Browser** Cue Listを開きます

Hot Browser

新しい**Hot Browser** Cue Listを開きます

Open Cue List

保存してある**Cue List**を開きます

Save Cue List As

Cue List を名前を付けて保存します

Close..

Close Cue List ダイアログが開きます

注意 : Cue List を保存せずに閉じた場合、Cue List は失われます。

Fire & Start

選択している Timed リストに作用します。選択された Cue を Fire し、その Cue のGo Timeから Cue List カウンターを開始します。次の Cue を選択して、Fire の準備をします。

Start

選択している、Timed ドリストに作用します。タイムドリストがゼロからスタートします

Pause

Timed リストを一時停止します。リストは一時停止した時点から再開されます。

Stop/Reset	Timed リストを停止します。リストは最初にリセットされ、Fire 可能な状態になります。
Chase	Timed リスト選択時に Chase Mode のオン/オフを切り替えます
Toggle/Select	
Cue List	(Tab) 開いているすべての Cue List を昇順で選択していきます。
Toggle Select	
Hot Key list	(Ctrl+Tab) 選択した Cue List を、利用可能な Hot Keys List の間で切り替えます。 (注意 : Hot Key 表示は、Show が初期化されたときのみ表示されます)
View Cue List Properties...	現在選択しているCueリストの Cue List Properties ペインを開く、または選択します
View Fire Toolbar	Fire Toolbarを表示/非表示します
View Edit Toolbar	Edit Toolbar を表示/非表示します
Hot/Custom Keys	Custom Keysリストを選択している場合のみ有効

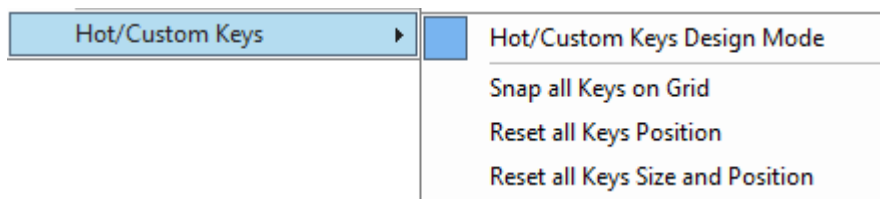

Cue List Menu > Custom Keys sub-menu

Hot/Custom Keys Design Mode	チェックを入れると、選択した Hot/Custom Keys ペインが Design Mode で表示されます。
Snap all Keys on Grid	全てのキーを現在のグリッドに合わせてスナップする
Reset all Keys Position	全てのキーをオリジナルの位置にリセットする
Reset all Keys Size and Position	全てのキーのサイズと位置をリセットする

Cue

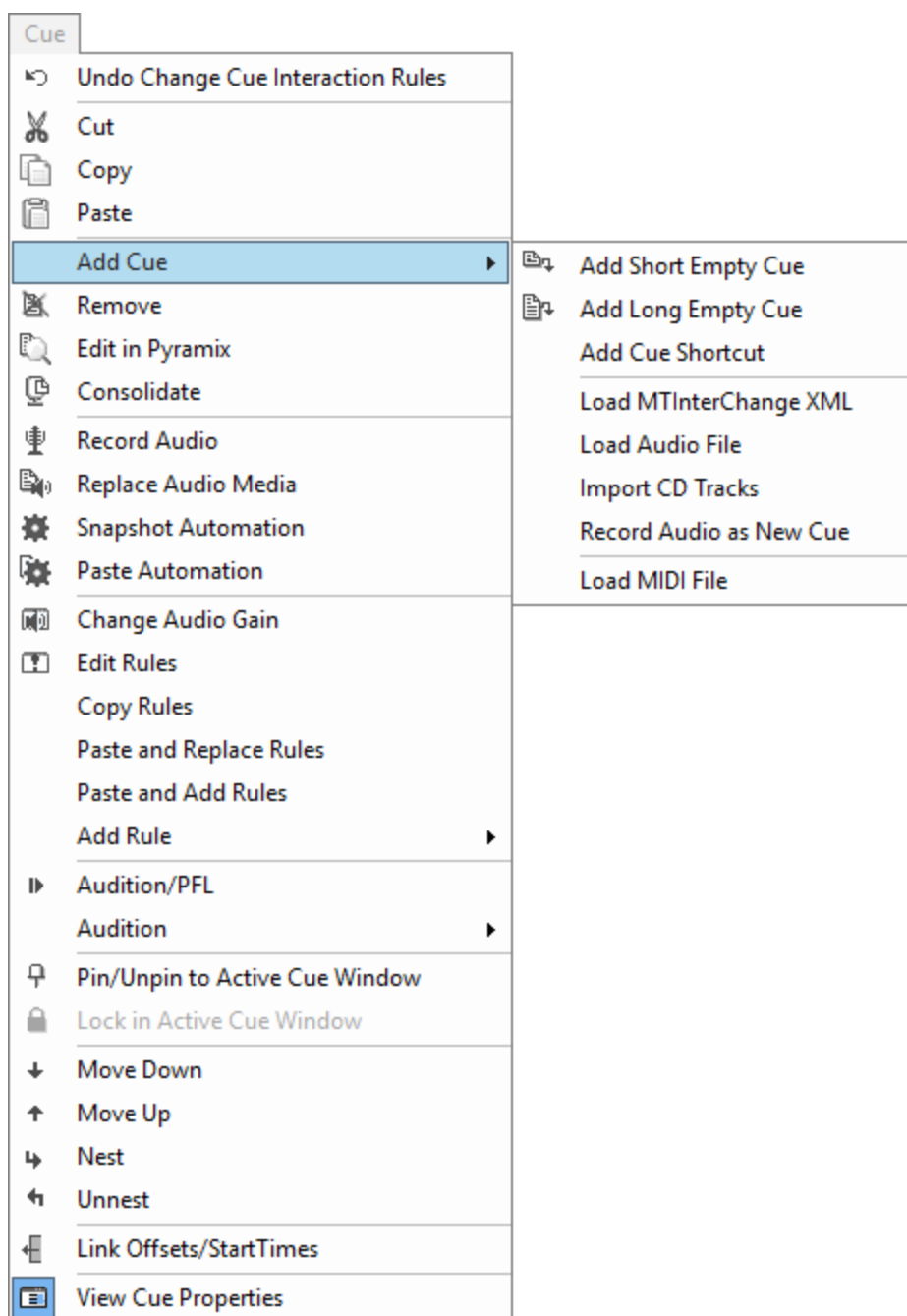

Ovation Cue Menu

Undo

Cut

Ctrl+X

Copy

Ctrl+C

Paste

Ctrl+V

Add Cue

以下のサブメニューが開きます

Add Short Empty Cue

現在ハイライトしているCueの下に、持続時間 1 秒の新しい空の Cue を追加します。

何もハイライトしていない場合は、リストの一番下に新しい空の Cue を追加します。

- Add Short Empty Cue** 現在ハイライトしているCueの下に、24時間の新しい空の Cue を追加します。何もハイライトしてない場合は、リストの一番下に新しい空のCueを追加します。
- Add Cue Shortcut** 現在選択しているCueと同じ名前、コメント、色を持つ新しいCueを、 Show トカットの起動時に親 Cue を起動するルールとともに追加します。

注意：空のCueは、何かをすぐに起動する場合や、条件付きのルールで使用されます。中間的な長さが必要な場合は、 Cue Properties の Cue Length を変更してください。

- Load MTInterchange XML**
- Load Audio File** Cue を検索して追加するためのブラウザを開きます。
- Import CD Tracks** CDの読み込みダイアログを開きます。 **CD Tracks Import** のページをご覧ください。
- Record Audio as New Cue** Record Audio ダイアログを開きます。 **Recording** のページをご覧ください。
- Remove** 選択したCueを消去します。
- Edit in Pyramix** 選択したCueをPyramixに送ります。
- Consolidate** 選択したCueが Show の **Audio Files Folder** に存在しない場合や、サンプリングレートが Show のサンプリングレートと異なる場合は、 **Consolidate Cues** ダイアログが開きます。それ以外の場合は、メッセージを表示します。**何もすることはありません、すべてのファイルはすでに適切に統合されています。**
- Record Audio** **Record Audio** ダイアログが開きます。 **Recording** のページを御覧ください。
- Replace Audio Media** ブラウザが開き、 Cueの既存のオーディオ メディア ファイルを検索して置き換えます。
- Snapshot Automation** **Filter Mixer Controls to Snapshot** ダイアログを開きます。
- Paste Automation** 最後にコピーしたCueの Automation Snapshot を、現在選択しているCueにペーストします。 **Snapshot Automation** のページを参照してください。
- Change Audio Gain** **Cue Gain** フェーダーを開きます。
- Edit Rules** **Interaction Rules** ダイアログを開きます。
- Add Rule >** 適用できるルールのリストがドロップダウンします。
 - Fire Next Cue when Ending**
 - Fire Next Cue when Stopping**
 - Fire All Child Cues when Starting**
 - Stop Previous Cue when Starting**

Stop All Cues in Cue List when Starting

Loop (Fire Itself when Ending

Loop between Markers (Fire Itself between Markers)

Dim All Cues when Starting

Select Next Cue when Starting

Copy Rules		選択したCueのルールがクリップボードにコピーされます。
Paste And Replace Rules		選択したすべてのCueのルールをコピーしたルールに置き換えます。
Paste and Add Rules		選択したすべてのCueのルールにコピーしたルールを追加します。
Audition/PFL		選択したCueを選択した出力スロットから再生します。
Audition >		Auditionコマンドがドロップダウンします。
	Start	
	Rewind	
	Stop	
	Play/Pause	
	Fast-Forward	
	End	
	Jump Forward 1	
	Jump Forward 2	
	Jump Forward 3	
	Jump Back 1	
	Jump Back 2	
	Jump Back 3	
Pin/Unpin to Active Cue Window		現在選択しているCueを Active Cue Window にPinするかUnPinするかの切り替えです。
Lock in Active Cue Window		Lock モードがアクティブな場合、選択した Cue が Active Cue Window に入ります。 Lock モードがアクティブでない場合、Active Cue Windowはグレーアウトされます。
Move Down	Down	選択したCueをCue Listの1つ下の位置に移動します。
Move Up	Up	選択したCueをCue Listの1つ上の位置に移動します。
Nest	Right	選択したCueを 上のCueの子Cueにします。

Unnest	Left	子Cueを1段上げる（1段しかない場合はCueになります）。
Link Offsets/StartTimes		Cue内のすべてのオーディオ, TCGen, MMC, 9ピン (Sony P2)のオフセットとスタートタイムをこれらの Propertiesにリンクします。このボタンはOn/Off を切り替え、別のCueがアクティブになってもその状態は保存されません。有効にすると、[Cue Properties ペイン]のすべての関連フィールドが赤くなります。
View Cue Properties		Cue Properties ペインを開く/閉じるします。

Fire

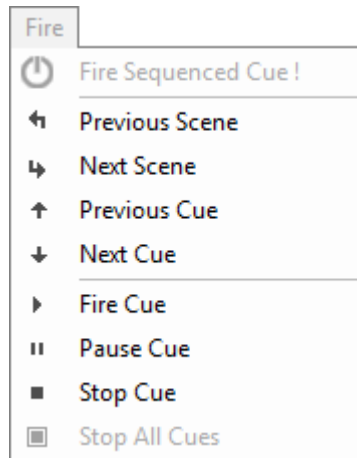

Ovation Fire Menu

Fire Sequenced Cue !	Enter	Showが走っている場合、選択しているCue List の選択しているCueをFireし、次のCueを選択します。
Previous Scene	LEFT	選択しているCue Listの前のシーン（Child-CueまたはCue）に移動します。
Next Scene	RIGHT	選択しているCue Listの次のシーン（Child-CueまたはCue）に移動します。
Previous Cue	UP	選択しているCue List の前のCueに移動します。
Next Cue	DOWN	選択しているCue List の次のCueに移動します。
Fire Cue		選択しているCueを再生します。
Pause Cue		選択しているCueをポーズします。
Stop Cue		選択しているCueをストップします。
Stop All Cues		再生している全てのCueを止めます。

View

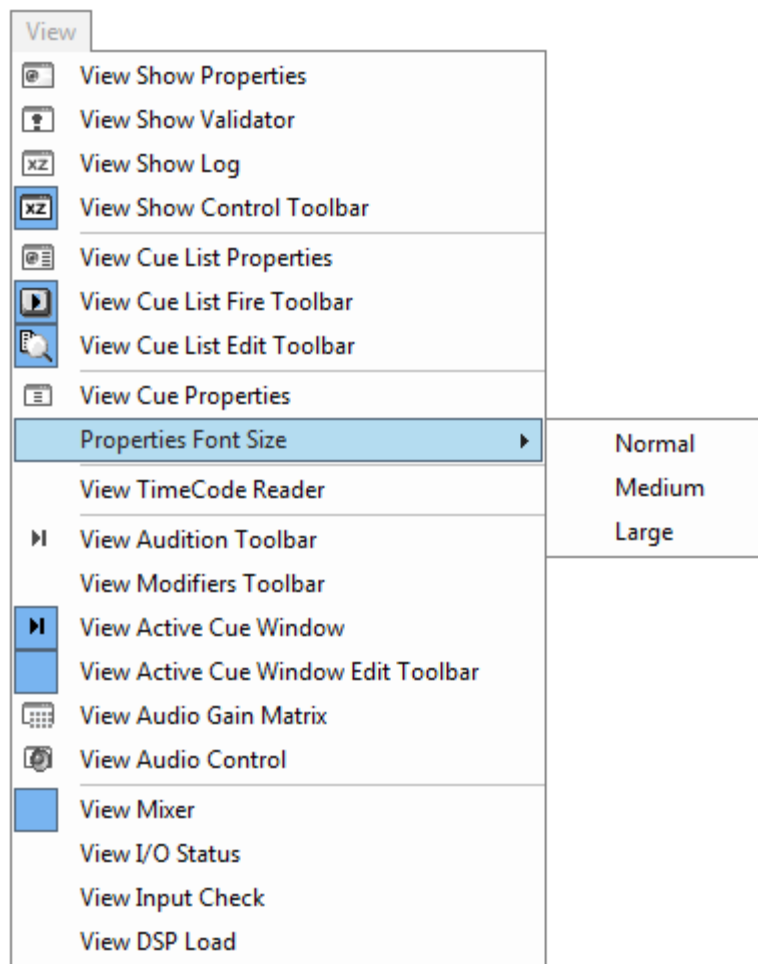

Ovation View Menu

View Show Properties	Show Properties の表示/非表示
View Show Validator	Show Validator の表示/非表示
View Show Log	Show Log の表示/非表示
View Show Control Toolbar	Show Control Toolbar の表示/非表示
View Cue List Properties	Cue List Properties の表示/非表示
View Fire Toolbar	Fire Toolbar の表示/非表示
View Edit Toolbar	Edit Toolbar の表示/非表示
View Cue Properties	Cue Properties の表示/非表示
Properties Font Size	サブメニューに次の選択肢があります。 Small Medium Large これは Properties ペインのフォントのサイズです。
View TimeCode Reader	TimeCode Reader ウィンドウを開きます。20個まで開くことができます。

View Audition Toolbar	Audition Toolbar の表示/非表示
View Modifiers Toolbar	Modifiers Toolbar の表示/非表示
View Active Cue Window	Active Cue window の表示/非表示
View Active Cue Window Edit Toolbar	Active Cue Window の Edit Toolbar の表示/非表示 (Active Cue Window が開いている時のみ)
View Audio Gain Matrix	Audio Gain Matrix の表示/非表示
View Audio Control	Audio Control window の表示/非表示
View Mixer	Mixer の表示/非表示
View I/O Status	I/O Status Window の表示/非表示
View Input Check	Input Check Window の表示/非表示
View Touch Controller	Touch Controller の表示/非表示 (タッチコントローラーがある場合のみ)

Settings

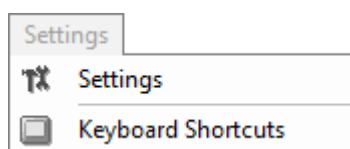

Ovation Settings Menu

Settings	Settings window を開きます。
Keyboard Shortcuts	Keyboard Shortcuts ダイアログを開きます。

Help

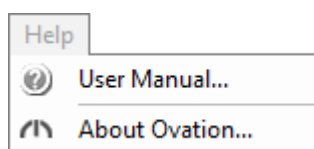

Ovation Help Menu

User Manual	英文マニュアル を開きます。
About Ovation	About Ovation window を開きます。

Settings

注意： Show の実行中、または Cue のオーディション中に、Settings ウィンドウを開くと多くの設定ページが表示されません。

Overview

多くの設定は、Show の **Cue Properties**, **Cue List Properties**, **Show Properties** ペインで行います。しかし、その他の多くの設定は別個に用意されており、**Settings** メニューからアクセスします。

キーボード ショートカット エディタは、Settings メニューから直接アクセスできます。

メインの **Settings** ダイアログウィンドウも、**Setting** メニューからアクセスできます。フォルダーとサブフォルダーを使って、設定を論理的にグループ化しています。ウィンドウの左側には、利用可能なすべての設定が表示されています。フォルダーのアイコンをクリックすると、フォルダーを折りたたんだり広げたりすることができます。初期設定では、すべてのフォルダーが開いており、その中に含まれる設定ページが名前が表示されています。左側の画面で設定ページをクリックすると、右側の欄にあるその設定ページが表示され、変更ができます。ここに記載されていないページについては、Pyramix のユーザーマニュアルに記載されています。

Settings には大きく分けて2つのグループがあります。

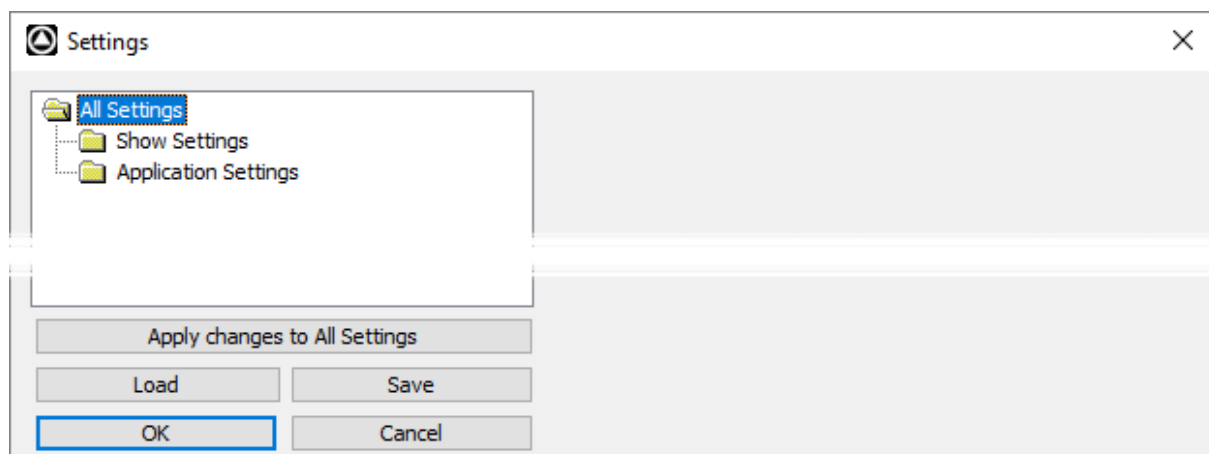

Ovation Settings dialog

ここでは全てのサブフォルダーが閉じられています。

- **Show Settings** は、Show毎に保存されます。
- **Application Settings** は、全てのShowに適用されます。

注意： このルールには1つの例外があります。

Application Settings > General > Audition ページでは、**Audition Cues Output Slot** を除いたすべての設定が全ての Show に適用されます。Template が **PFL**バス を固定して持つことができるように、Show と一緒に保存されます。

Settings Buttons

Apply changes to ...

Settings フォルダのツリービューの下にある最初の大きなボタンで、現在開いている設定ページの変更を行います。**Apply changes to ...** は、設定ファイルの変更をまだ保存していません。設定は選択的に保存することも、全体を保存して後で再度使用することもできます。

Load

Load をクリックするとブラウザが開き、Settingsの **Profile (*.pms)** ファイルを探してロードすることができます。

Save

All Settings を保存する場合には **Save** ボタンをクリックします。**Save As** ブラウザが表示され、適当なファイル名を付けて好きな場所に保存することができます。

OK

変更を保存して、**Settings window** を閉じます。

Cancel

行った変更をキャンセルして **Settings window** を閉じます。

Show Settings

General

Formats & Sync MassCore

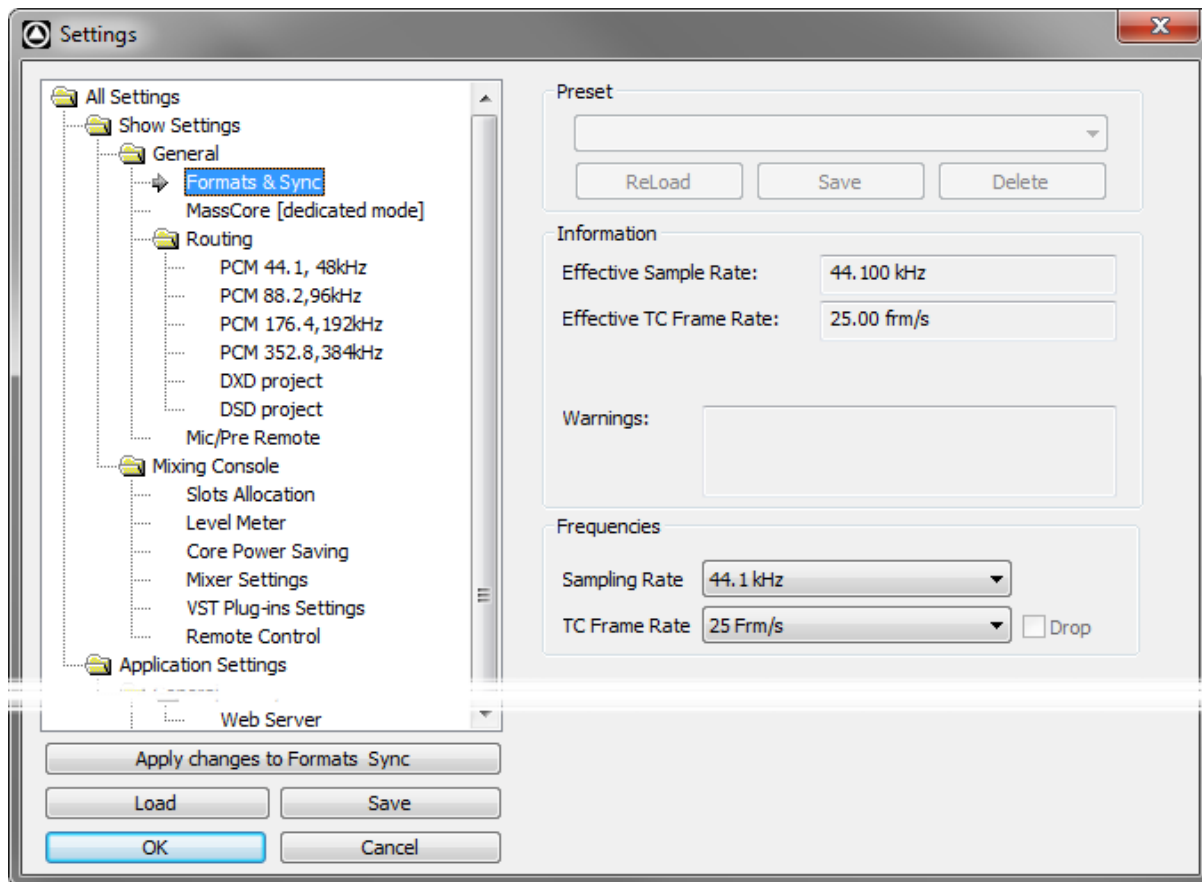

Show Settings > General > Formats & Sync

Preset

このセクションは MassCore Audio device を使用している場合は表示されません。

Information

Effective Sampling Rate プルアップ, ダウン, Varispeedの影響を含めたサンプリングレートを表示します。

Effective TC Frame Rate プルアップ, ダウン, Varispeedの設定の影響を含めたTCフレームレートを表示します。

Warnings 選択したレートに関する注意事項を表示します。

Frequency

Sampling Rate 使用できるサンプリングレートがドロップダウンリストから選択できません。

TC Frame Rate 使用できるTCフレームレートがドロップダウンリストから選択できません。

Drop ドロップフレームを使用するNTSCのみでチェックできます。

Formats & Sync - ASIO

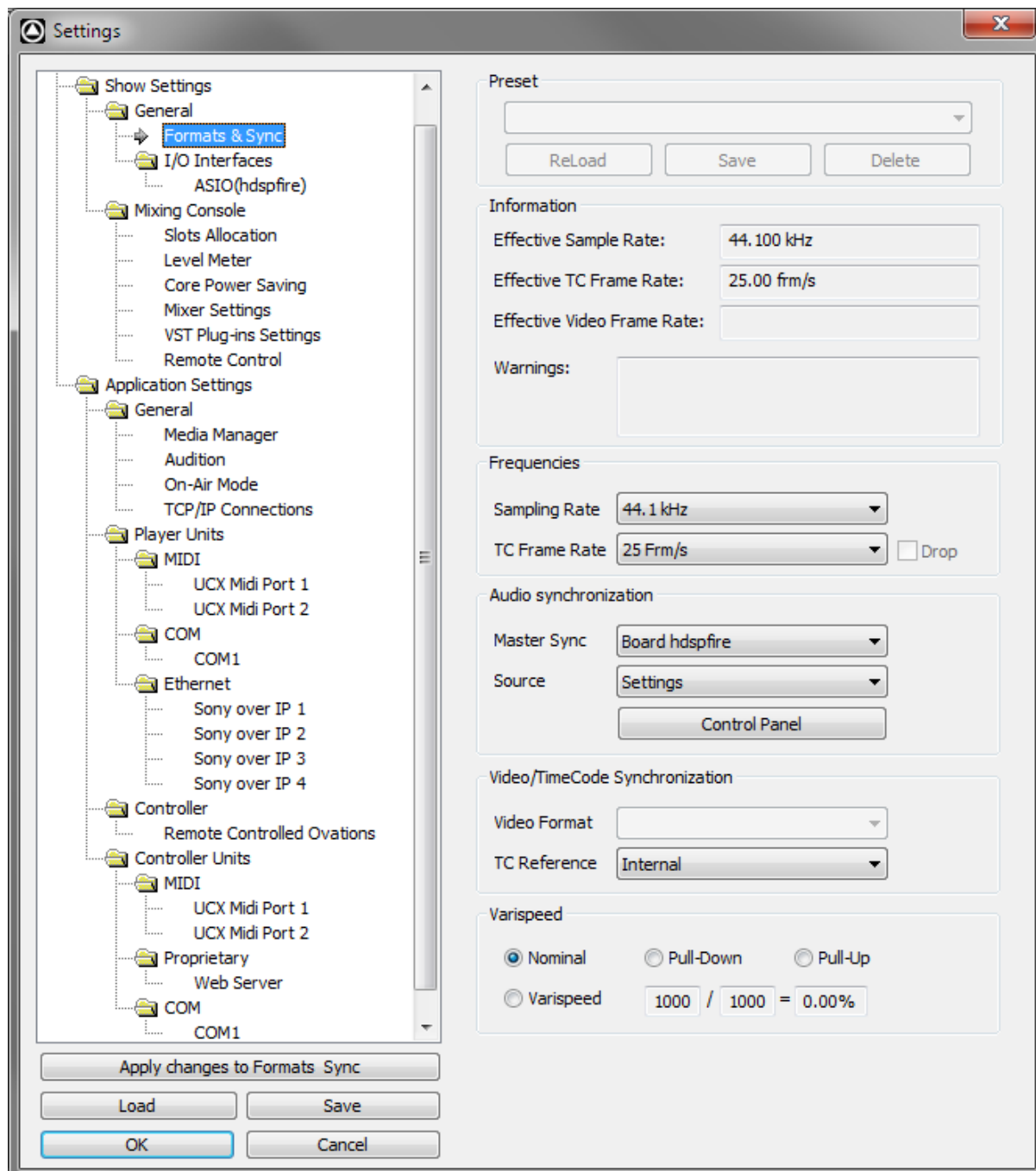

Show Settings > General > Formats & Sync

Preset

このセクションは ASIO Audio device を使用している場合は表示されません。

Information

Effective Sampling Rate

プルアップ, ダウン, Varispeedの影響を含めたサンプリングレートを表示します。

Effective TC Frame Rate プルアップ, ダウン, Varispeedの設定の影響を含めたTCフレームレートを表示します。

注意 : サンプリングレートの設定は、**Showが走っていない時**のみ設定可能です。CUEを試聴している場合も同様です。アクセスするには、Showを **Init** して **Stop** してください。

Warnings 選択したレートに関する注意事項を表示します。

Frequence

Sampling Rate 使用できるサンプリングレートがドロップダウンリストから選択できません。

TC Frame Rate 使用できるTCフレームレートがドロップダウンリストから選択できません。

Drop ドロップフレームを使用するNTSCのみでチェックできます。

Audio Synchronization

Master Sync Mykerinos DSPボードを複数枚使用しているシステムでは、ドロップダウン リストでどのボードをSyncマスターにするかが決められます。

Source システムのサンプルクロックソースを決定します。選択肢は、使用しているハードウェアインターフェースによって異なります。

Video/TimeCode Synchronization

Video Format ドロップダウンリストに使用可能なすべてのビデオフォーマットが表示されます。

TC Reference ドロップダウンリストにTimeCodeのリファレンスソースとInternalが表示されます。

Varispeed

サンプリングレートをプルアップ/プルダウンするか、サンプリングレートを調整してVarispeedモードで動作させることができます。

重要! 一般的なD/AコンバータやA/Dコンバータは $\pm 0.15\%$ (150 ppm)を超えて動作しないため、どのVarispeedモードでもミュートになります。デジタルI/Oは、外部のリアルタイムサンプリングレート変換回路を介してルーティングされるか、またはプルアップまたはプルダウンサポートを内蔵した適切な外部コンバータを使用することをお勧めします。

注意 : NTSCビデオリファレンスへのロックは、ノミナルおよびプルダウンのサンプリングレートに制限されます。

Nominal 'Normal' mode です。 **Sampling Rate** のプルダウンメニューで設定した公称サンプリングレートを使用します。

Pull-Down サンプリングレートを0.1%低くします。NTSCのフレームレート30fpsと29.97fpsの間の互換性のために、オーディオポストプロダクションで最もよく使用されます。

Pull-Up サンプリングレートを0.1%上げます。NTSCのフレームレート30fpsと29.97fpsの間の互換性のために、オーディオポストプロダクションで最もよく使用されます。

Varispeed オーディオの再生速度を-12.5%~+12.5%の範囲で変化させることができます。このオプションを選択し、必要な速度変化を10分の1単位で隣の入力

フィールドに入力します。許容範囲外の値を入力した場合は、許容範囲内に制限されます。例：1500と入力した場合、1125に設定されます。

MassCore™ [dedicated mode]

Pyramix User Manual を御覧ください。

I/O Interfaces

ここで表示されるページは、お使いのシステムに含まれるオプションによって異なります。詳しくは Pyramix User Manual をご覧ください。

Routing

ここで表示されるページは、お使いのシステムに含まれるオプションによって異なります。詳しくは Pyramix User Manual をご覧ください。

Mic/Pre Remote

ここで表示されるページは、お使いのシステムに含まれるオプションによって異なります。詳しくは Pyramix User Manual をご覧ください。

TimeCode

Pyramix User Manual をご覧ください。

Mixing Console

Slots Allocation

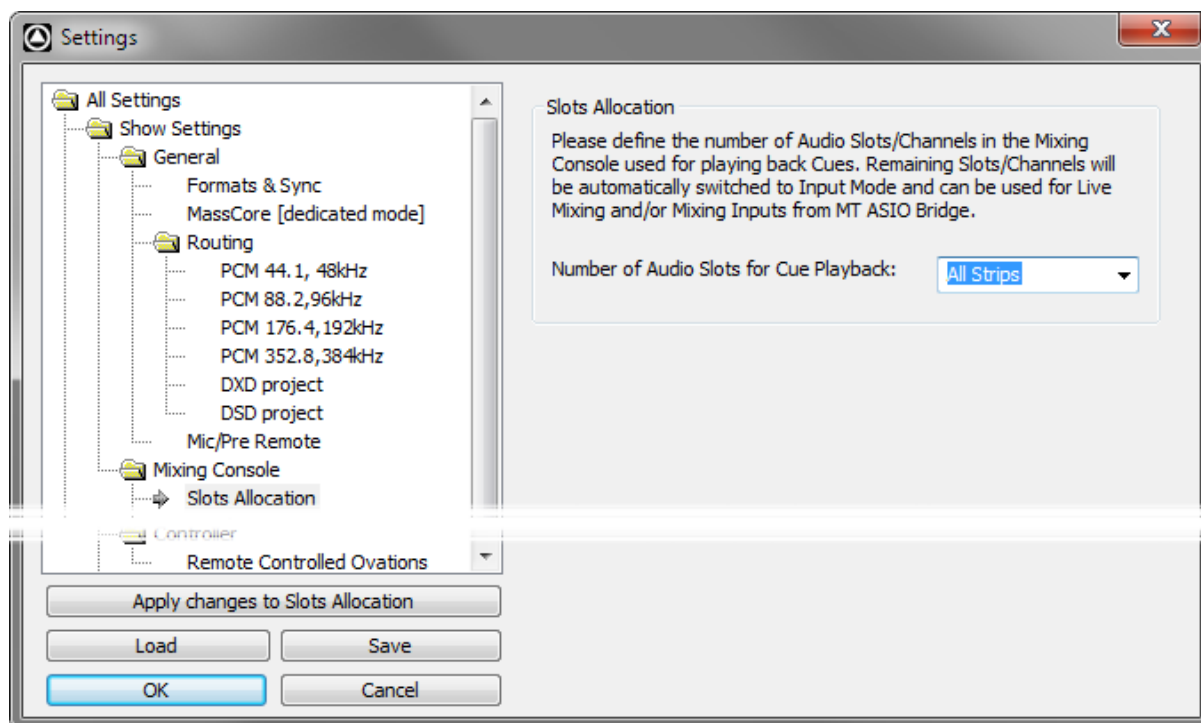

Show Settings > Mixing Console > Slots Allocation

Slots Allocation

ミキシングコンソールのオーディオスロット/チャンネルの数を、Cue の再生に使用する数として定義してください。残りのスロット/チャンネルは、自動的に入力モードに切り替わり、ライブミキシングやMT ASIOブリッジからの入力のミキシングに使用できます。

Number of Audio Slots for Cue Playback ドロップダウン リストには以下の選択肢があります。

All Strip (全てのストリップ)

2,4,6,8, 10

Please type higher values manually... (下図が多い場合はマニュアルで入力してください)

スロットは、オーディオミキサーの最も低い番号のスロットにマッピングされます。

このオプションでは、空きストリップをOvation Mixing Consoleに残し、**MT ASIO Bridge**または**ReWire**接続を定義して、Pyramix (またはその他のDAW) の出力をミキシングコンソールに接続し、高度な Cue 編集を行うことができます。

Level Meter

このページでは、ミキサーのレベルメーターの外観と動作を決定します。詳細はPyramixのユーザーマニュアルをご覧ください。

DSP Power Saving

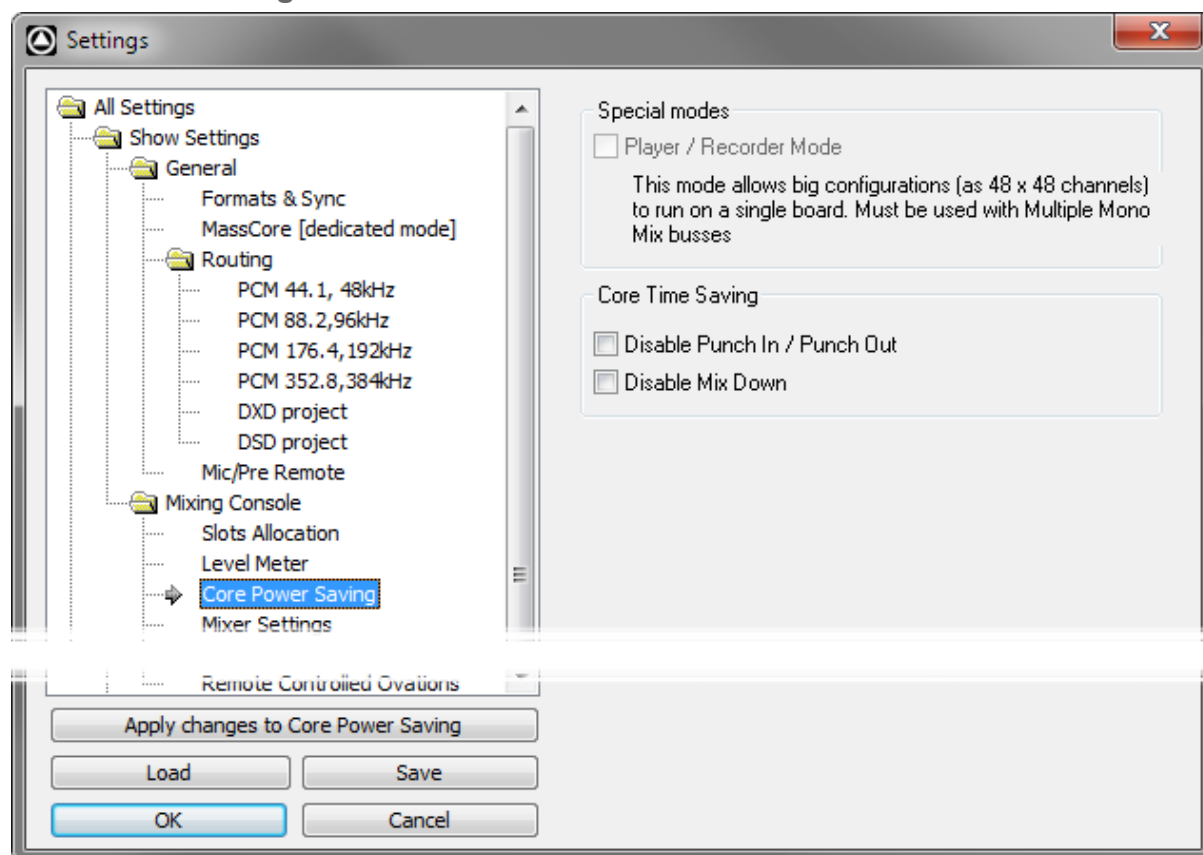

Show Settings > Mixing Console > Core Power Saving

Special Modes

Player/Recorder Mode

このモードでは、48×48チャンネルのような大きな構成を1枚のボード上で動かすことができます。Player/Recorderモードは、外部のハードウェアコンソールでの使用を目的としています。

このモードを有効にすると、内部ミキサーは信号のルーターの役割になり、レベルコントロール、パン、プラグイン、インサートは使用できません。このオプションは、複数のモノラルミックスバスを持つ構成でのみ利用可能です。

Direct Out 機能は、同様にDSPパワーを節約するための方法です。

Core Time Saving

Disable Punch In / Punch out このボックスをチェックすると、パンチイン/アウト機能が無効になります。

重要! ソフトウェアでは、トラックを待機させ、録音プロセスを開始することはできますが、結果として得られるメディアファイルにはデジタルヌル（無音）が含まれます。

Disable Mix Down このボックスにチェックを入れると、メニューコマンド **Project->Mix Down** で行えるデジタルミックスダウン機能が無効になります。

重要! ソフトウェアでは、ミックスダウンプロセスを開始することはできますが、結果として得られるメディアファイルにはデジタルヌル（無音）が含まれます。

Mixer Settings

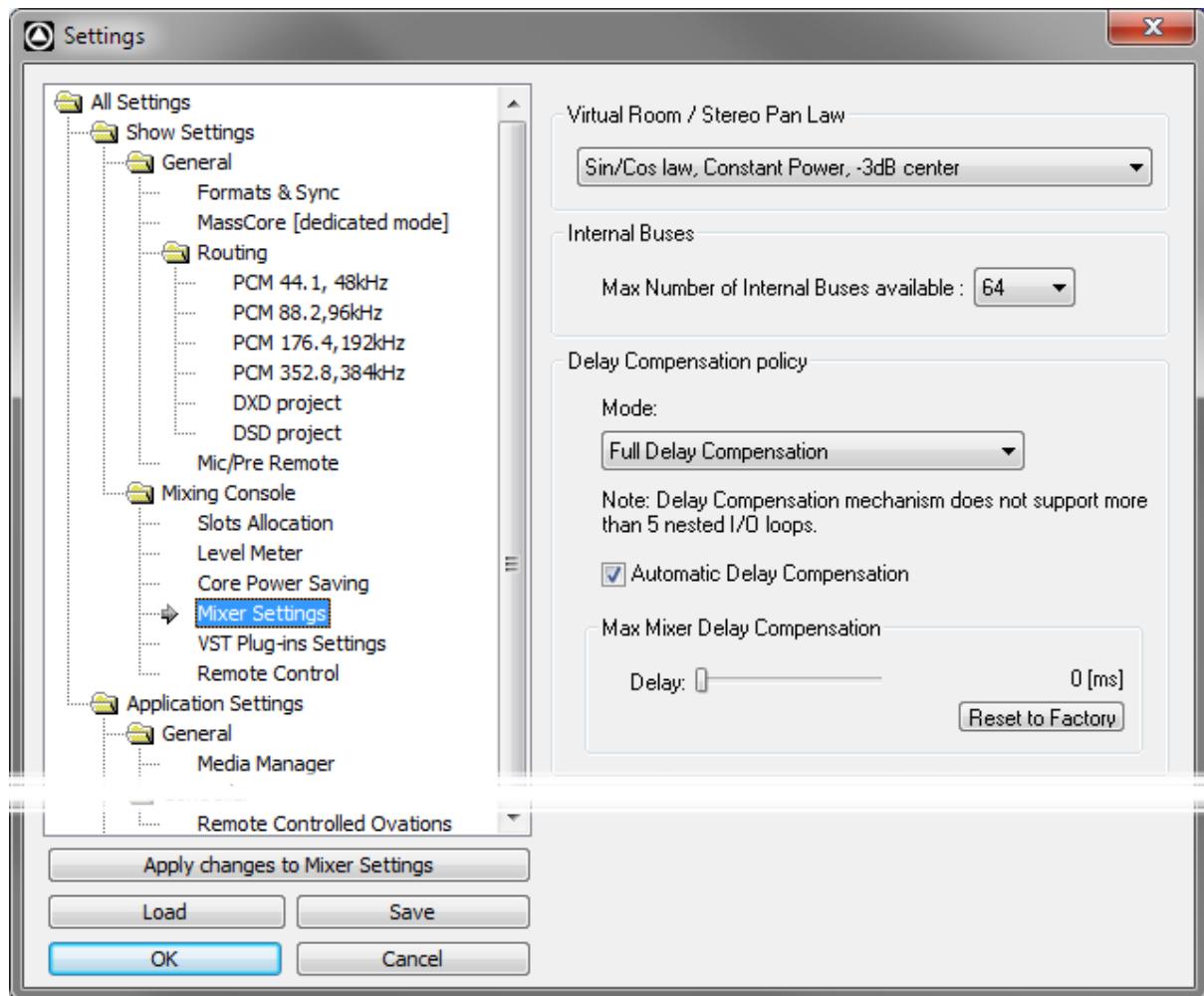

Show Settings > Mixing Console > Mixer Settings

Virtual Room / Stereo Pan Law

ドロップダウンメニューで、デフォルトの **Sin/Cos, Constant Power, -3dB center, Square Root, Constant Power, -3dB center** のいずれかを選択できます。

注意：既存のプロジェクトでは、この設定を変更しない限り、デフォルトである Square Root が使用されます。

Internal Buses

Max Number of Internal Buses available：必要な内部バスの数をドロップダウンで選択してください。(32 - 384)

Delay Compensation Policy

Mode

ドロップダウンで下記が選択できます。

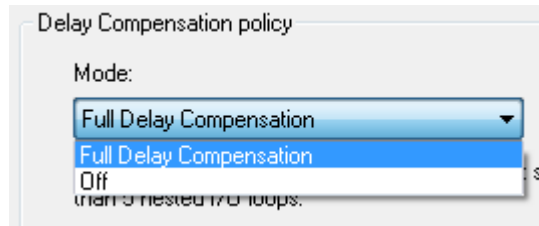

Full Delay Compensation
Off

注意 : 自動遅延補正機能は、5つ以上の入れ子になったI/Oループには対応していません。

Automatic Delay Compensation これが選ばれていると 自動遅延補正がOnになります。

注意 : 再生または録音中に遅延を変更した場合、トランスポートが次に停止したときに計算され、適用されます。

Max Mixer Delay Compensation

Mixer error: Delay compensation ダイアログで、スライダーを要求されたディレイレイテンシー値より上の値に設定してください。

Reset to Factory クリックすると 工場出荷時時の最大遅延値に戻ります。

VST Plug-ins Settings

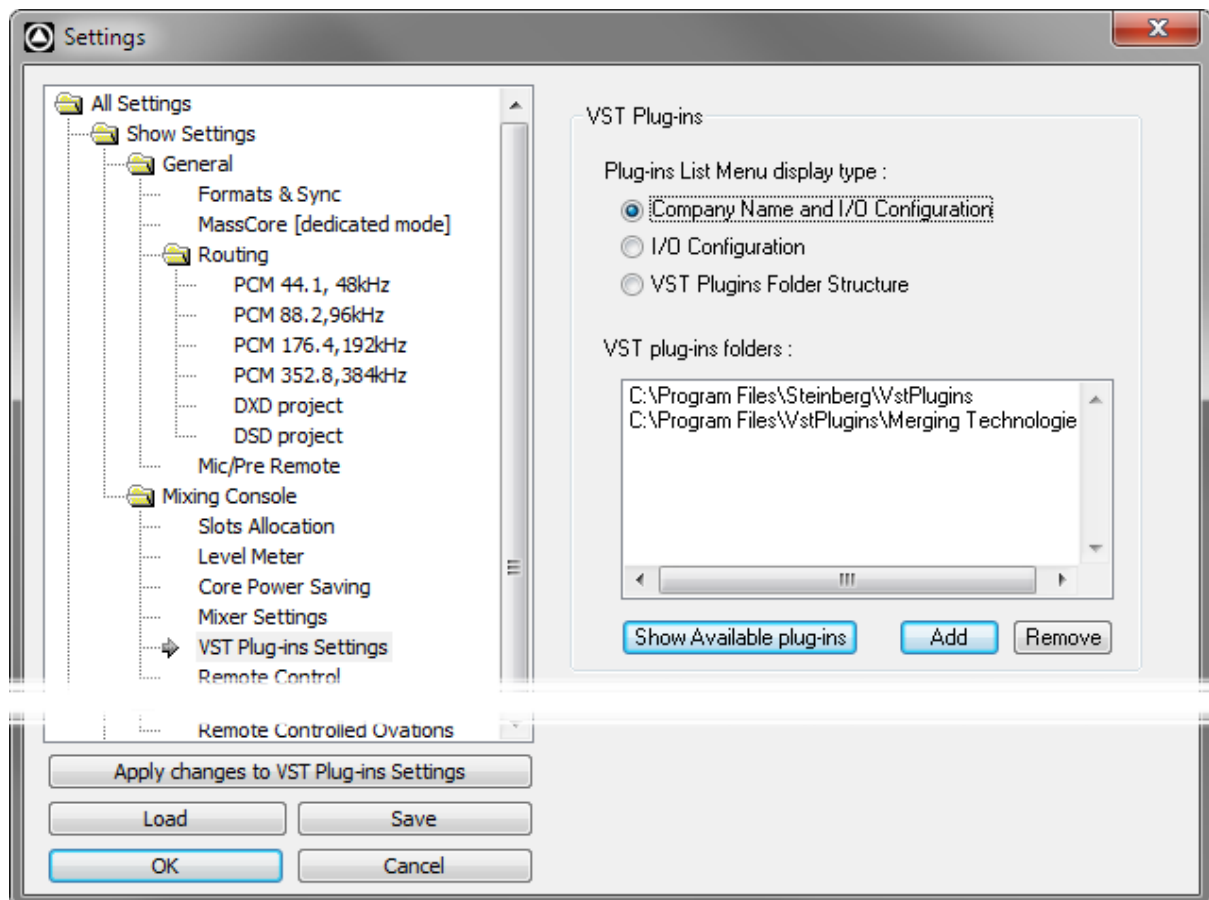

Show Settings > Mixing Console > Plug-ins Settings

VST Plug-ins

Plug-ins List Menu で VSTプラグインの並び順とグループ分けを選択できます。

Company Name and I/O Configuration

ソート リストは会社名順に表示され、プラグインはI/O構成に応じてグループ化されます。例：1 in - 1 out, 1 in - 2 out, 2 in - 2 out など。

I/O Configuration

I/O Configurationごとにプラグインをグループ化し、グループ内ではアルファベット順にプラグイン名を表示します。

VST plug-ins folders

このボックスは、アプリケーションの起動時にVSTプラグインをスキャンするフォルダを示します。

デフォルトでは、VSTPluginsとSteinbergVSTPluginsの2つのディレクトリがスキャンされます。追加ボタンをクリックするとファイルブラウザウィンドウが開き、スキャンリストに追加することができます。

スキャンリストからディレクトリを削除するには、リスト内でディレクトリを選択して Remove ボタンをクリックします。

Show Available plug-ins

クリックすると、使用できる Plug-ins が表示されます。

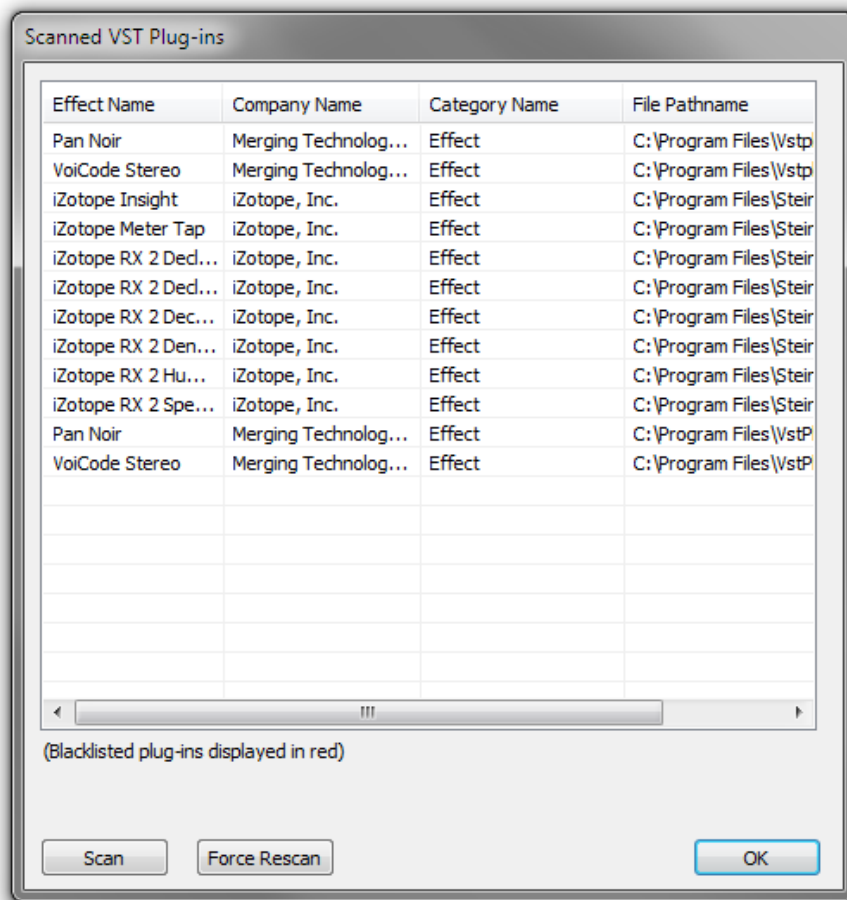

リストにはスキャンされ、利用可能なすべてのVSTプラグインが表示されます。ブラックリストに登録されたプラグインは赤で表示されます。

- Scan** VST Plug-ins Foldersリストに追加されたディレクトリのスキャンを開始します。
- Force Rescan** VST Plug-ins Foldersリストにある全てのディレクトリの再スキャンを開始します。
- OK** ダイアログを閉じます。

Remote Control

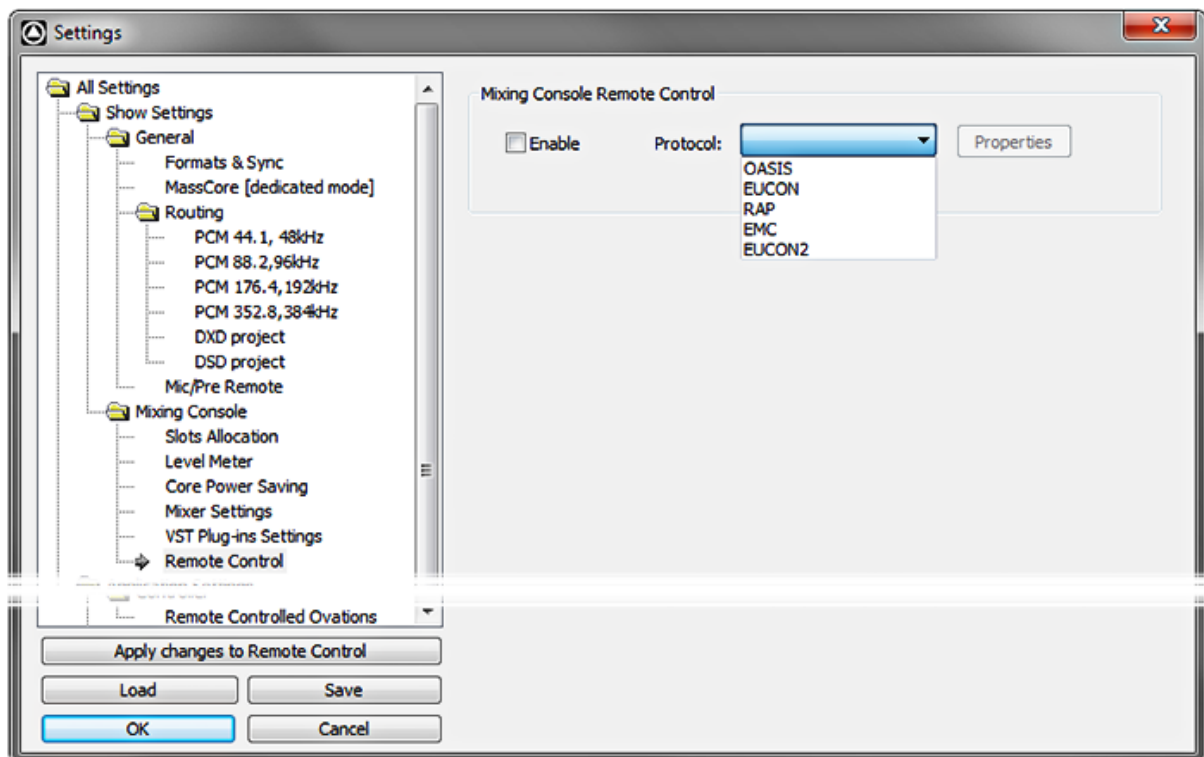

Show Settings > Mixing Console > Remote Control

Mixing Console Remote Control

- Enable** チェックを入れると、ドロップダウンリストから選択したミキサーのリモートプロトコルが有効になります。
- Properties** ドロップダウンリストで選択したミキサーのリモートプロトコルの設定ダイアログを開きます。

OASIS

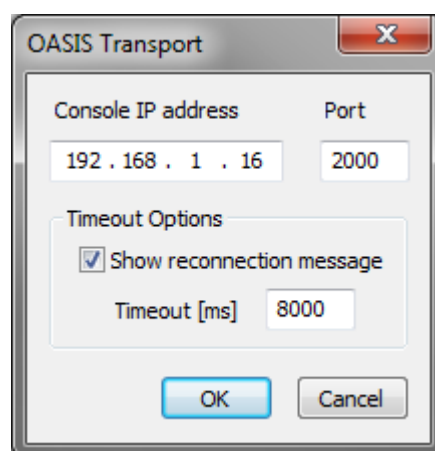

OASIS Transport Configuration dialog

Console IP address

コンソールのIPアドレスとポートを設定します。

Timeout Options

Show reconnection message チェックを入れると、コンソールへの接続が失われたときと再び接続されたときにメッセージボックスが表示されます。

Timeout [ms] 接続再確立までの最大時間を設定します。

設定を保存してダイアログを閉じるには**OK**を、保存せずにダイアログを閉じるには**Cancel**をクリックしてください。

RAP (Ross Audio Protocol)

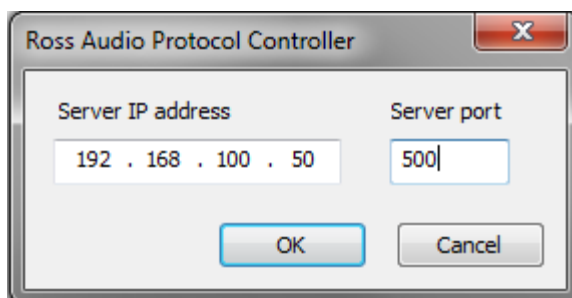

RAP - Ross Audio Protocol configuration dialog

Ovationは、Ross OverdriveとVision製品で制御することができます。

このダイアログで**サーバーIPアドレス**と**サーバーポート**を設定します。

設定を保存してダイアログを閉じるには **OK** を、保存せずにダイアログを閉じるには **Cancel** をクリックします。

注意 : RAPサポートには、オプションの**OASISファーストクラスセキュリティキー**が必要です。
(Ovation Platinumに付属)

EMC

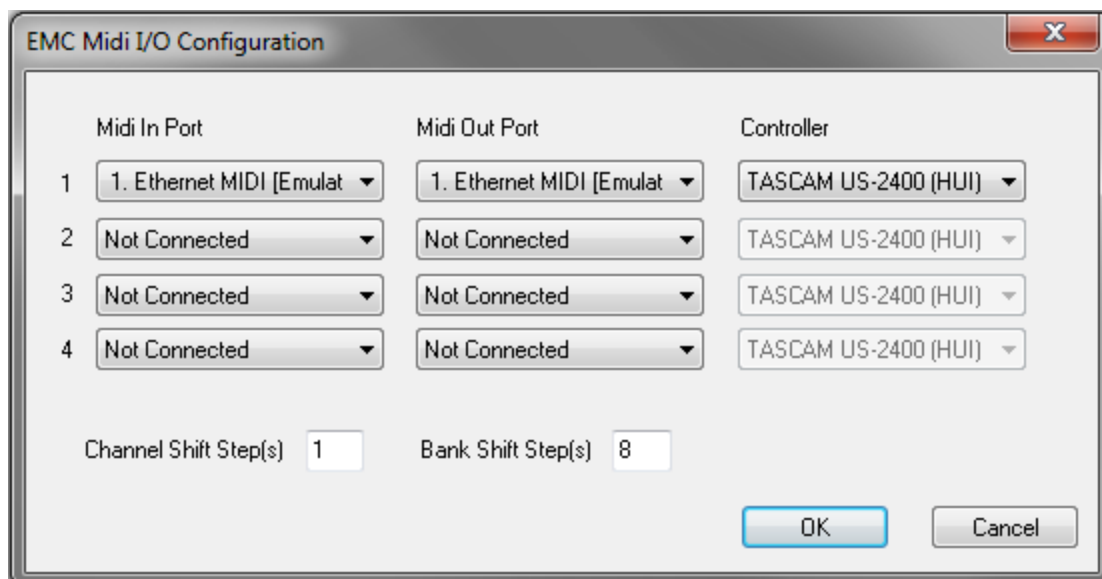

EMC MIDI I/O Configuration dialog

設定を保存してダイアログを閉じるには **OK** を、保存せずにダイアログを閉じるには **Cancel** をクリックします。

Application Settings

General

Media Manager

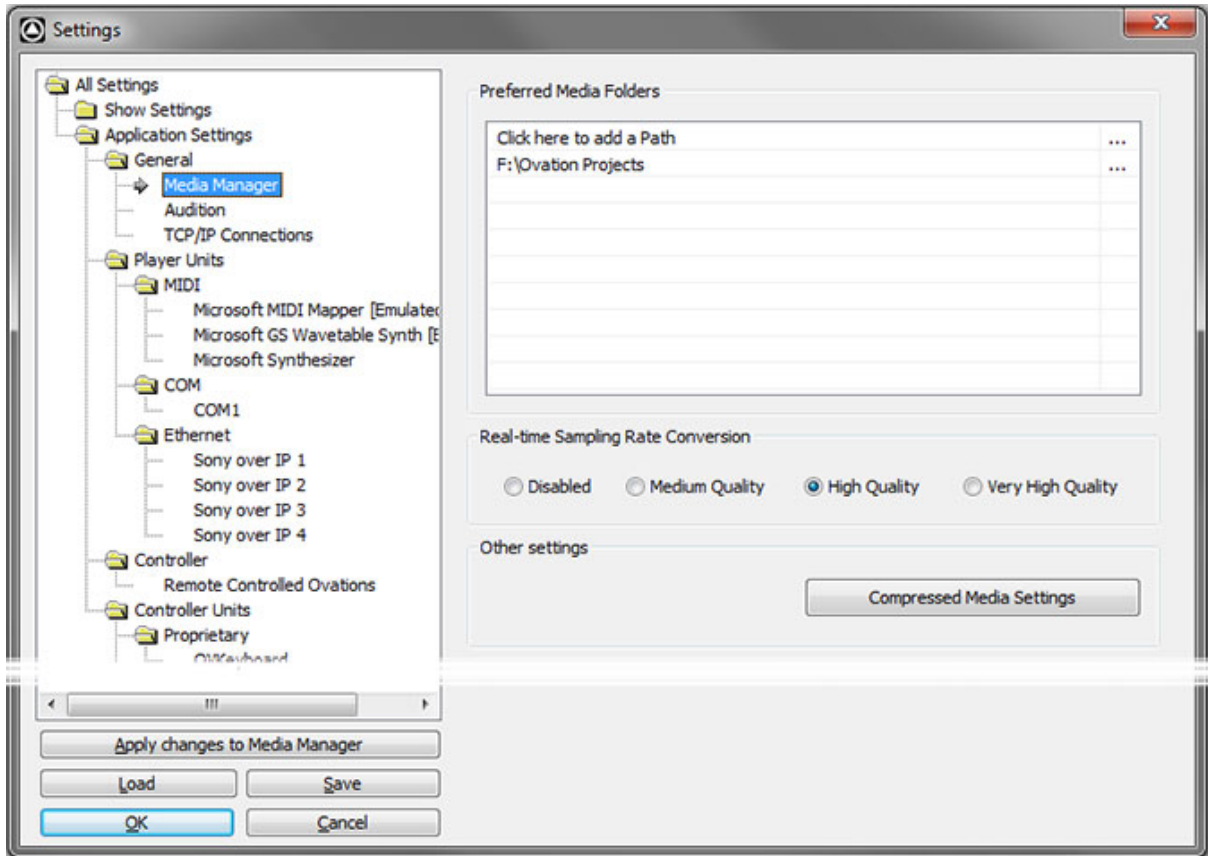

Application Settings > General > Media Manager

Preferred Media Folders パスを加えるにはここをクリックします。
...フィールドをクリックするとブラウザ ダイアログが開きます。

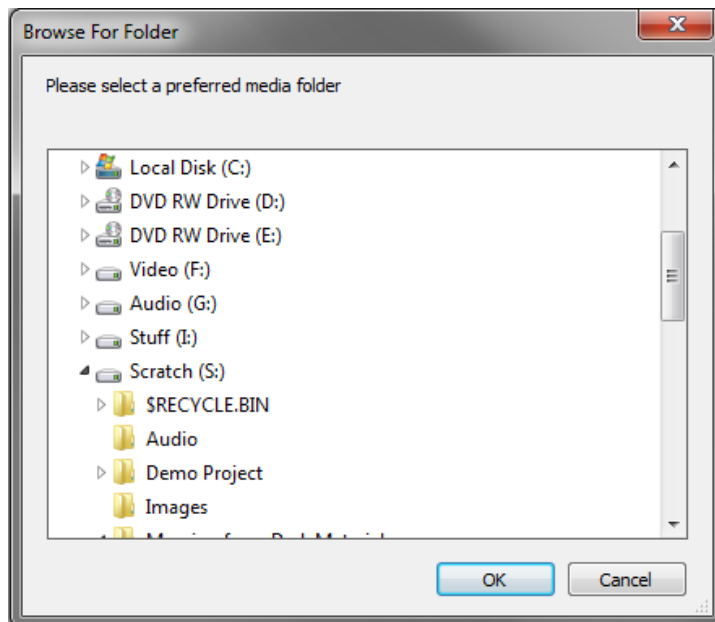

Preferred Media Folders Browser

これにより、新しいメディアパスを追加して、Ovation Showの実行に必要なメディアを検索することができます。ネットワーク接続でCueを実行するのではなく、ローカルに保存されたCueを使用してください。

Real-time Sampling Rate Conversion

以下のオプションを切り替えることができます。

- | | |
|--------------------------|--|
| Disabled | リアルタイムSRCは行われません。クリップはオリジナルのサンプリングレートで再生されます。サンプリングレートがプロジェクトのサンプリングレートと一致しない場合、クリップは不正な速度で再生されます。 |
| Medium Quality | クリップは正しい速度で再生されます。変換が必要な場合に、速度を優先した音の品質で変換されます。 |
| High Quality | クリップは正しい速度で再生されます。最高の品質で変換が行われます。この場合、当然ながらより多くのリソースが必要となります。 |
| Very High Quality | クリップは正しい速度で再生されます。変換が必要な場合は、Merging Technologies社の HeptaCon Sample Rate Converter により、最高の品質で変換されます。 |

Other Settings

Compressed Media Settings

ここでは、メディアを解凍する先を指定します。

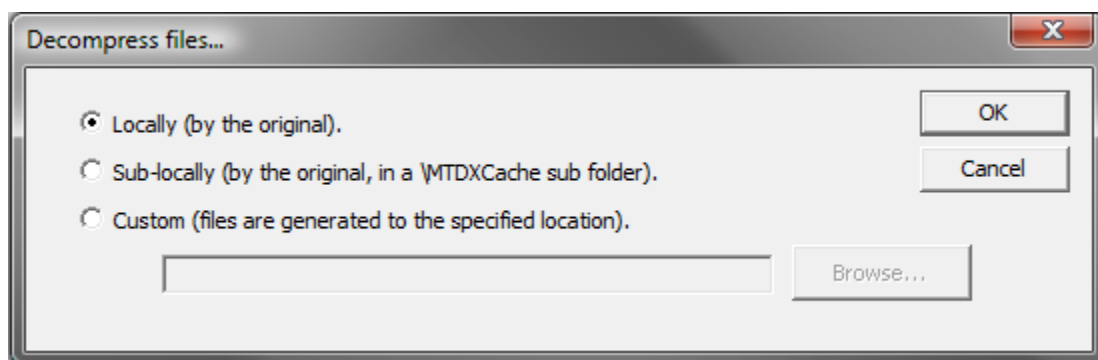

Decompress files... dialog

- | | |
|---|--|
| Locally (by the original). | これを選択すると、元のファイルと同じ場所にファイルが作成されます。 |
| Sub-locally (by the original, in a \MTDXCache sub folder). | これを選択すると、元のファイルと同じ場所にPyramixが作成したサブフォルダーにファイルが作成されます。 |
| Custom (files are generated to the specified location). | これを選択すると、ユーザーが指定した場所にファイルが作成されます。"Browse..."ボタンが表示され、ファイルブラウザウィンドウを開いてパスを設定できます。 |

Audition

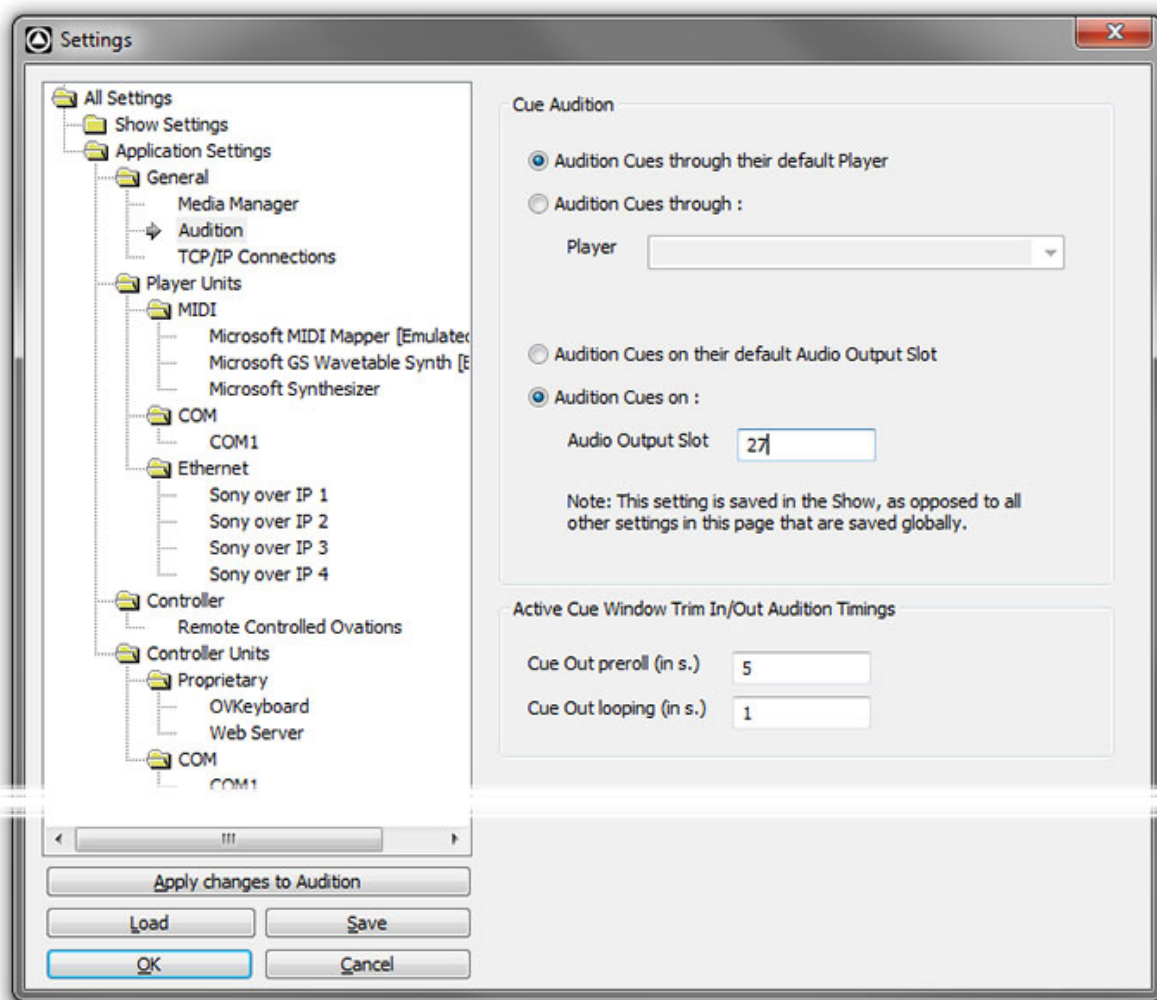

Application Settings > General > Audition

Cue Audition

このラジオボタンは、オーディオCueの試聴に使用する Player と Audio Output Slot を選択するためのものです。デフォルトは Ovation が動作しているマシンです。別の Player を選択することは、ネットワーク接続されたマシン上の Player を使用する非常に高度な構成となります。

注意：マルチチャンネルのCueの場合、Audition Cues on .Audio Output Slot ボックスで設定した数字がCueの最初のチャンネルの出力先となります。つまり Audio Output Slot "ボックスで設定された数字は、オーディションのモニタリングに使用される最初のスロットを定義します。例えば、6ch サラウンドの Cue の場合、Audio Output Slot ボックスの数字が "9" であれば、信号は Output スロット9~14に送られます。

Audition Cues through their default Player

Audition Cues through : ドロップダウン リストで選択したネットワーク上のプレーヤーが設定できます。

Audition Cues on their default Audio Output Slot

Audition Cues on :

Audio Output Slot 利用可能なオーディオ出カスロットを設定することができます。

注意：このページの設定は Show に保存されます。

Active Cue Window Trim In/Out Audition Timings

Cue Out preroll (in s.) フィールド内をクリックして、デフォルト値に代わる値を入力します (**5sec**)

Cue Out Looping (in s.) フィールド内をクリックして、デフォルト値に代わる値を入力します (**1sec**)

IP Connection

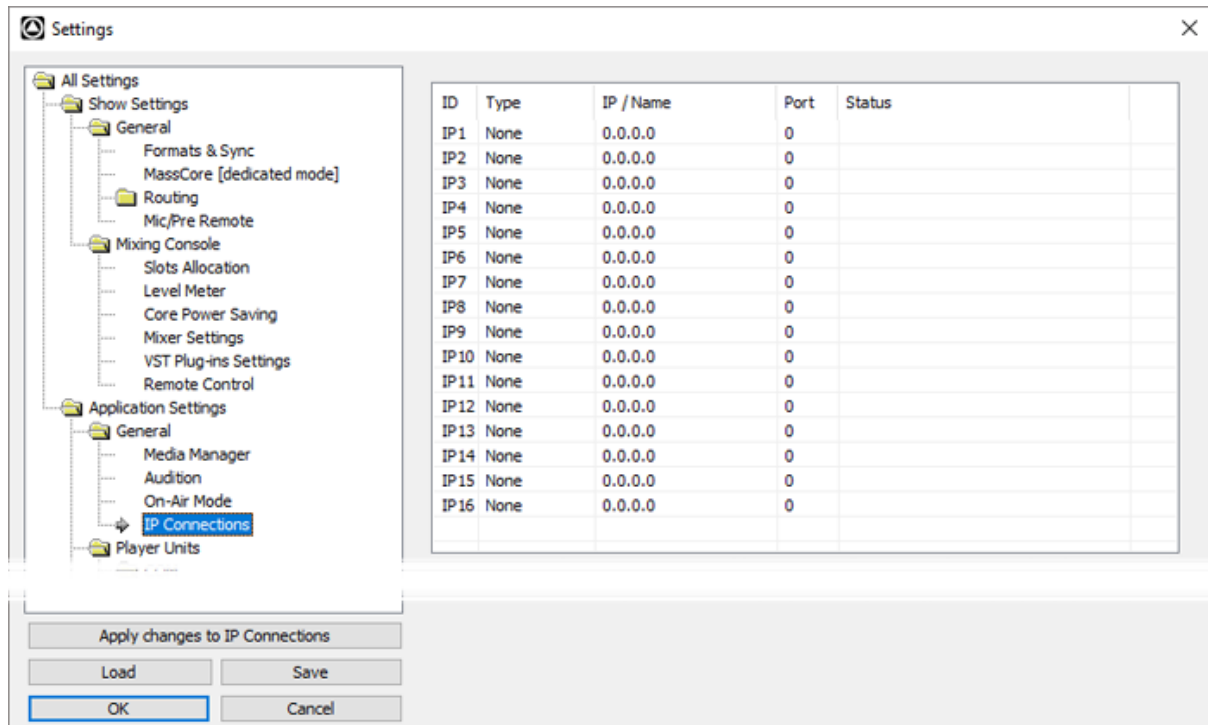

Application Settings > General > IP Connections

IP Connections ページでは、Ovation の IP 接続を以下のオプションで設定することができます。

- Type** **注意：** または **Client**
- IP / Name** ターゲットサーバーのIPアドレスまたは名前を入力します(**Type**が**Server**に設定されている場合は関係ありません)。
- Port** ターゲットの Port 番号か名前を入力してください。
- Status** ここには接続の状態が表示されます。

Note:

- IPクライアントまたはサーバーを作成すると、IPオブジェクトが **Player Units** と **Controller Units** の両方に表示されます。
- **Player Units** は、コントロールプロトコルの出力を扱います。
- **Controller Units** は、コントロールプロトコルの入力を扱います。
- **Server** も **Client** も、データを送受信することができます。実用上の違いは、Server は複数の Client と接続できるのに対し、Client は1つの Server としか接続できません。
- Server は複数の Client の接続を受け付けます。

- データが Server 経由で送信されると、接続されているすべての Client に送信されます。
- Server が利用できなくなると、Client は自動的に Server への再接続を試みます。
- 新しい接続が作成/破棄されると、**Apply changes to IP connection** ボタンで対応するプレイヤー/コントローラユニットの追加/削除が行えます。

IP Address / Server Name Considerations

一般的に事故を避けるために、固定IPアドレスを使用することをおすすめします。DHCPサーバは、デバイスがオフラインになるまで、DHCPサーバの「リース時間」に設定された時間だけ、毎回同じアドレスを割り当てる必要があります。IPアドレスの代わりにマシン名を使用している場合は、ネットワーク上にDHCPサーバがあっても特に不都合はありません。しかし、機器の中には名前では解決できないものもあり、そのような機器を接続するにはIPアドレスが唯一の方法です。そのため、固定IPアドレスを使用することをお勧めします。

注意：最も一般的なポート番号（1024以下）の使用は避けた方が良いでしょう。安全性を高めるために、49152 - 65535の範囲のポートを使用することをお勧めします。

UDP/IP Support

IP通信では、**UDP (User Datagram Protocol)** がサポートされています。

- UDPのサポートにより、**UDP Streamer** と **UDP Receiver** の2種類の接続が追加されました。
- UDP接続では、ポート番号を設定する必要があります。UDPレシーバーのIPアドレスには **0.0.0.0** を、UDPストリーマーのIPアドレスには対象となるIP機器のアドレスを記入してください。

注意：OSCはUDPに対応していますが、TCPには対応していません。

Player Units

Player Units は、Ovationが他のターゲットをコントロールするためのバーチャルデバイスです。

MIDI, IPコマンド, Sony P2 / RS422 Cue を再生するために利用可能なMIDIインターフェースIPポートとCOMポートを一覧表示します。

注意：既に使用されているバーチャルCOMポートに出力を割り当てようとすると、下図のダイアログが表示されます。

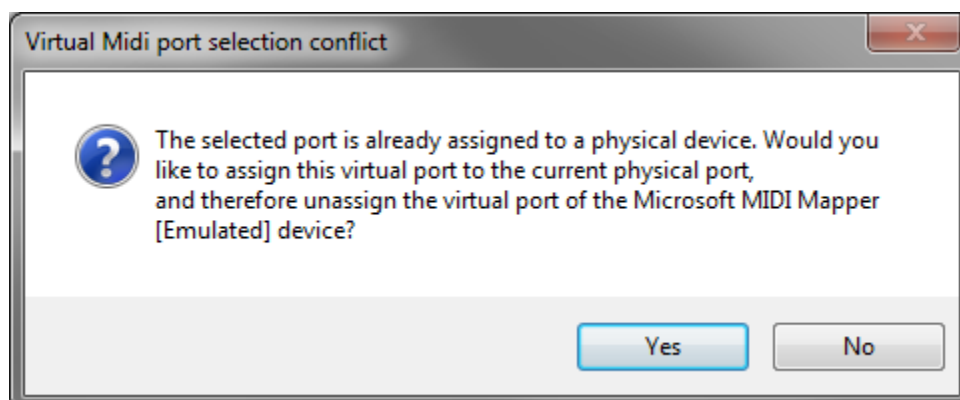

Virtual COM Port selection conflict

MIDI

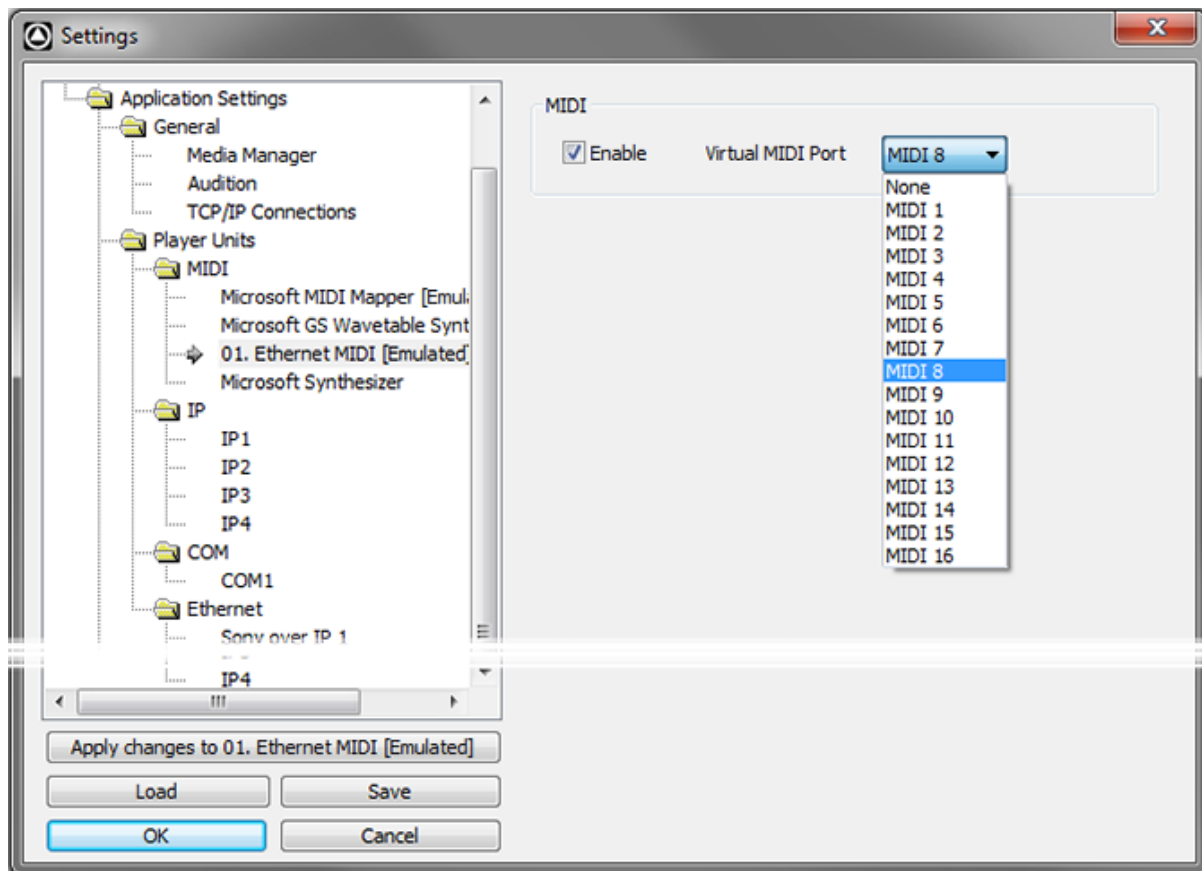

Application Settings > Player Units > MIDI

MIDIリストの Player Units の項目をクリックすると、右側のペインに関連するオプションが表示されます。

Midi

Enable チェックを入れると有効になります。

Virtual MIDI Port 有効にするとドロップダウンリストがアクティブになり、Virtual Midi Port をリストから選択することができます。

IP

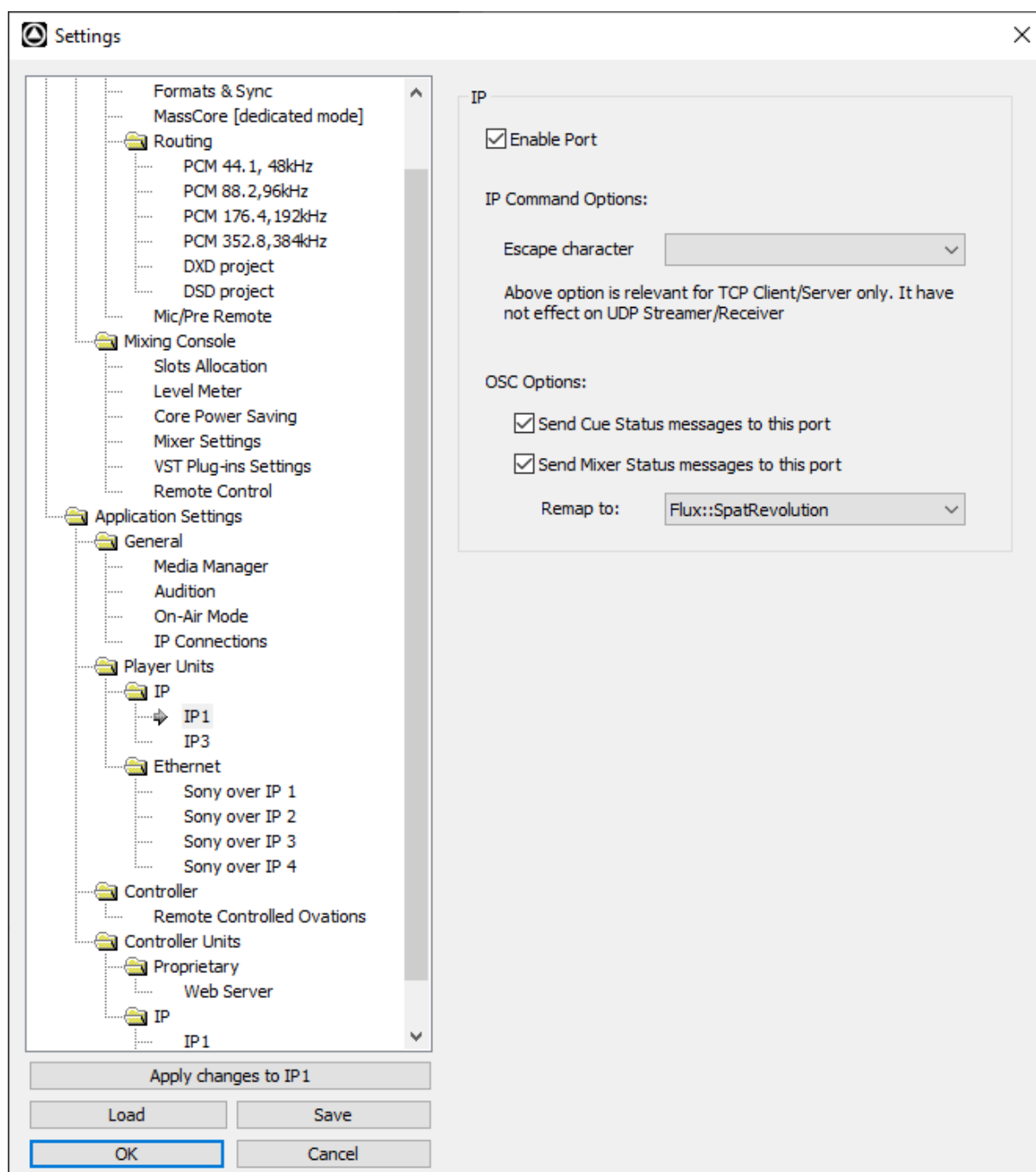

Application Settings > Player Units > IP

IP

- Enable** チェックを入れると、Player は Cue Properties で定義されたIPコマンドを出力します。
- Escape character** チェックすると、コマンド文字列の終わりを定義するためにエスケープ文字が使用されます。
ドリップダウンリストから適切なエスケープ文字を選択してください。

OSC Options

Send Cue status messages to this port

チェックすると、OSC Cue Statusメッセージがこのポートを介して送信されます。

注意 : Cue Statusメッセージの説明は、Ovation OSC Dictionaryを参照してください。

Send Mixer status messages to this port

チェックすると、OSC Mixer Statusメッセージをこのポートに送信します。

注意 : Mixer Statusメッセージについては、Ovation OSC Dictionaryを参照してください。

Remap to

選択した Mixer Status メッセージを別の OSC Dictionary に自動的にリマップします。

注意 : Remap 機能は、Send Mixer Statusオプションが有効な場合のみ動作します。

Com

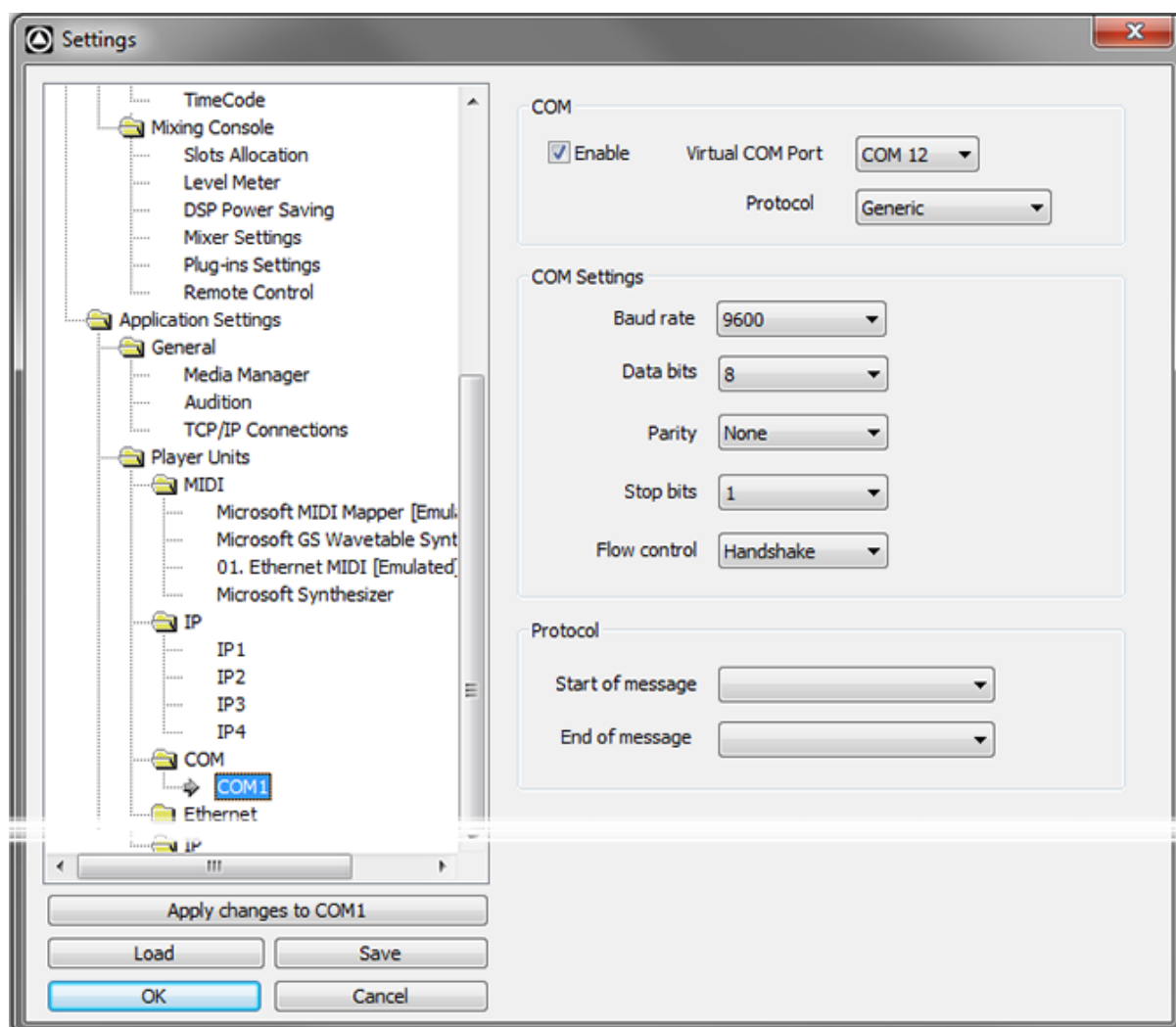

Application Settings > Player Units > COM

COM

Enable

COM Player を有効にします。

Virtual COM Port	この機能を有効にすると、ドロップダウンリストがアクティブになり、バーチャルCOMポートをリストから選択できるようになります。
Protocol	ドロップダウンでGenericまたはSony P2を選択できます。

COM Settings

注意 : 以下のCOM設定とプロトコルは、上記のプロトコルで**Generic**が選択されている場合のみ有効です。

Genericが有効な場合、以下のシリアルポートオプションが利用できます。ドロップダウンリストを使用して、使用用途に適した設定を選択してください。

Baud rate
Data bits
Parity
Stop bits
Flow Control

Protocol

Start of message	ドロップダウンリストで、各送信メッセージの先頭に追加される16進数の文字列を選択することができます。
End of message	ドロップダウンリストで、各送信メッセージの末尾に追加される16進文字列を選択することができます。

Ethernet

Sony P2 over IP

事前設定

1. **File and Printer Sharing** (ファイルとプリンターの共有) が有効になっていることを確認してください。

Win XP	Windows コントロールパネル > ネットワーク接続 で使用しているLANカード/アダプターを選択~ 右クリックして プロパティ を選択
Win 7	Windows コントロールパネル > ネットワークと共有センター > 詳細な共有設定の変更

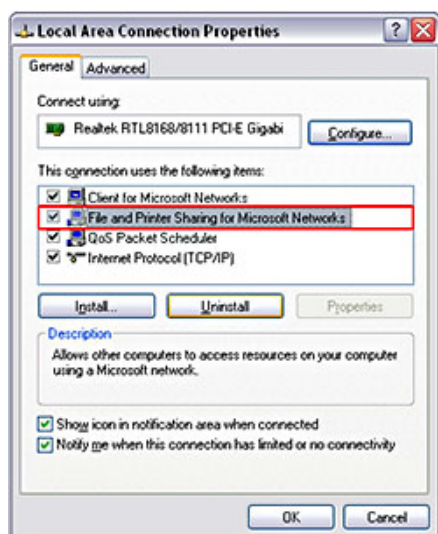

Local Area Connection Properties

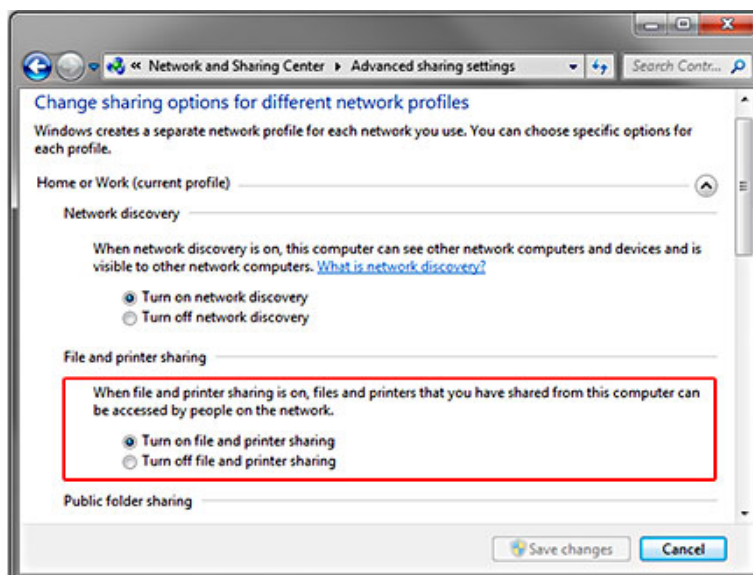

Network and Sharing Center > Advanced Sharing Settings

2. a) ドメイン上のコンピュータ

コンピュータが同じドメインに接続されている場合、セキュリティアクセスはドメインサーバーによって管理されているので、セクション3に直接進んでください。詳細については、IT管理者にご相談ください。

b) ワークグループ内のコンピュータ

ワークグループで作業するには、いくつかの追加手順が必要です。

- 各マシンが同じワークグループのメンバーであることを確認する。
- ワークグループの変更は、Windowsのコントロールパネル > システム > [XP]コンピュータ名タブ > 変更で行うことができます。
- [XP]コンピュータ名タブ > 変更 [Win7]設定の変更
- 変更を有効にするには、コンピュータを再起動する必要があります！
- それぞれのマシンで、相手のマシンにアクセスできることを確認します。
- **マイコンピュータ > ネットワーク > ワークグループ**
- アクセスを必要とするマシンのユーザーアカウントのユーザー名とパスワードを入力する必要があります。
- **Remember my credentials [Win7] Remember my password [XP]** にチェックを入れておかないと、コンピュータを再起動するたびにユーザー名とパスワードを入力する必要があります。
- フォルダーを共有する必要はありません。

Sony over IP

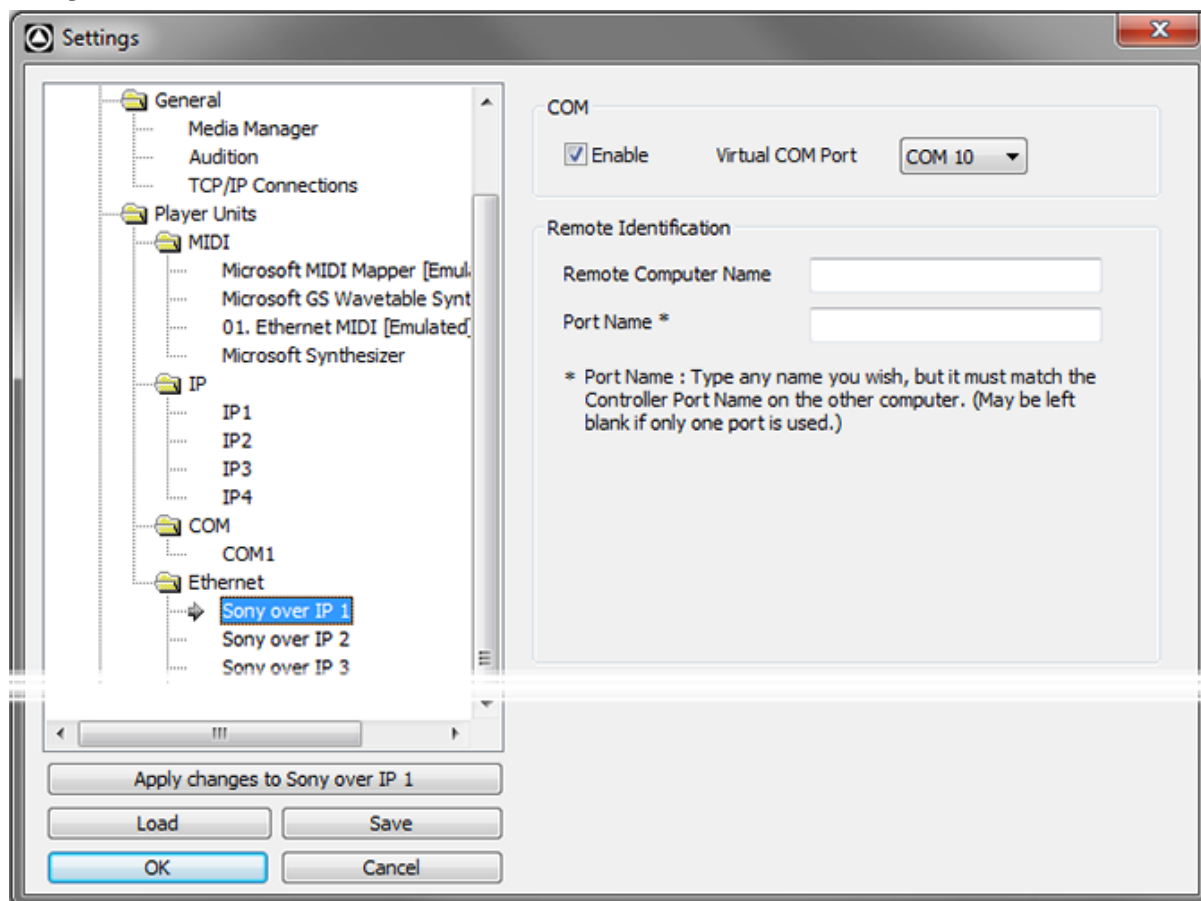

Application Settings > Player Units > SONY P2 > Device\Serial

Sony P2 over IPは、OvationがEthernet接続でSony P2プロトコルを使用して、リモートのVCubeまたはPyramixワークステーションを制御することができます。COMポートを有効にしてください。

仮想COMポート（**COM1～COM16**）を選択します。これは、実際のCOMポートと同じように動作します。仮想COMポートは**Cue Properties**ペインの**Sony P2 / RS422**および**COM Command**セクションで使用されます。

File and Printer Sharing IP アドレスまたはコンピュータ名を挿入するか、ターゲットがローカルの場合は空白にします（例：VCubeがOvation Sequencerと同じマシン上で動作している場合）。

Port Name は、ターゲットマシンに複数のポートが設定されている場合に使用します。これはPyramixの場合で、VCubeの場合ではありません。

リモートマシンがPyramixの場合は、PyramixでSony over IPの設定でコントローラーを追加する必要があります。

リモートマシンがVCubeの場合、VCube側では何も設定する必要はありません。ただし、接続は1つしかできません。

Com

Enable ボックスにチェックがはっていると Sony P2 over IP が有効です。

Virtual COM Port 現在選択されているバーチャルCOMポートを表示します。下矢印は、使用可能なポートのリストをドロップダウンします。

Remote Identification

Remote Computer name ここに入れるリモートPCの名前は一致していなければなりません。

Port Name* ここでの入力、もう一方のコンピューターの Controller Port Nameと一致していなければなりません。

GPO

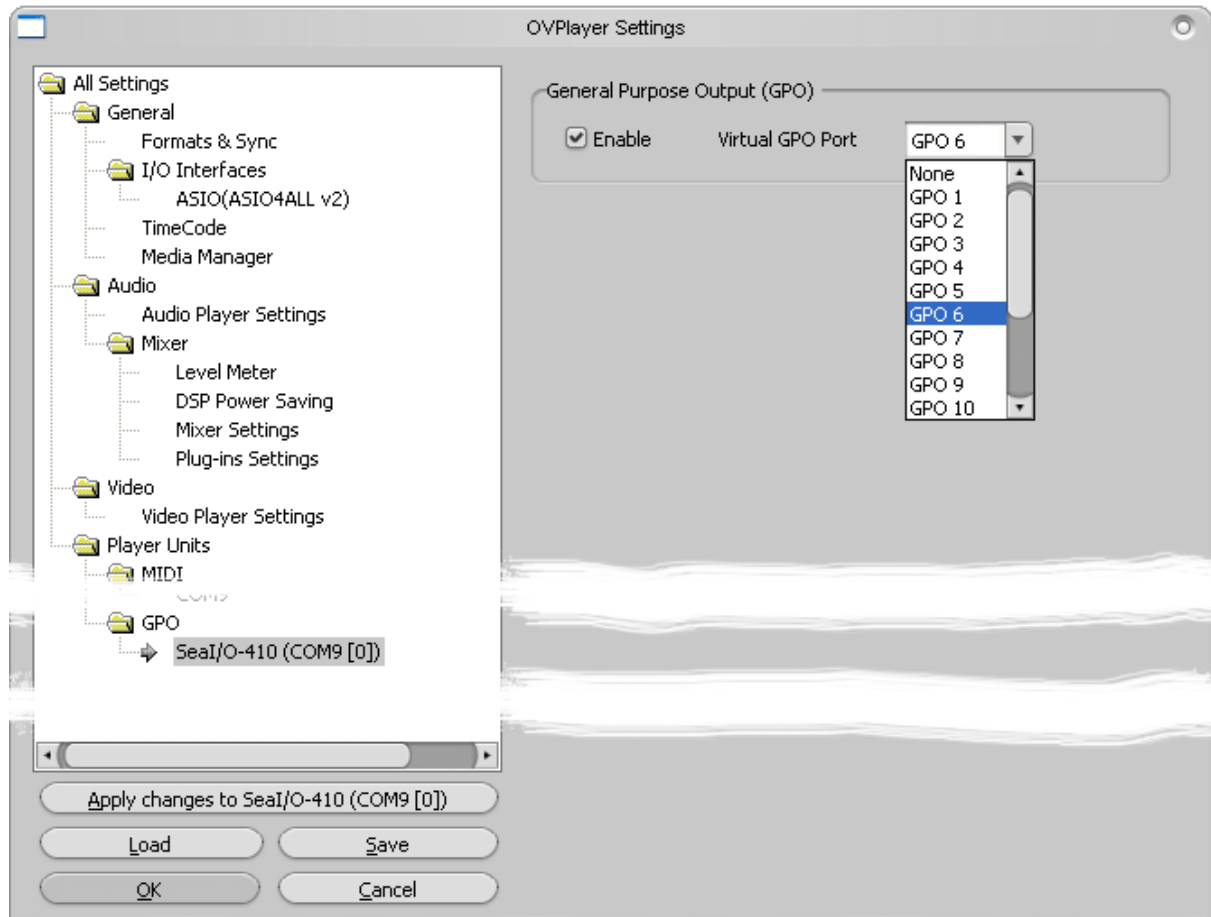

Application Settings > Player Units > GPO > SeaI/O-410

注意： 現在 対応しているGPI/Oインターフェースは、Sealevel社の以下のモデルのみです。

- SeaPORT PLC-16** 8 in 8 out
- SeaI/O-410U 16 in 16 out
- SeaI/O-420U* 16 in 8 out
- SeaI/O-430U* 32 in 0 out
- SeaI/O-440U* 0 in 32 out
- SeaI/O-450U* 0 in 16 out
- SeaI/O-8012e 8 in 8 out
- SeaI/O-8012es 8 in 8 out
- SeaDAC P/N 8221* 16 in 16 out
- SeaDAC P/N 8222 16 in 8 out
- SeaDAC P/N 8223* 32 in 0 out
- SeaDAC P/N 8224* 0 in 32 out
- SeaDAC P/N 8225* 0 in 16 out

* 特注対応可能 ** 生産終了

注意 : USBドライバーは Pyramixインストーラーには含まれていません。サプライヤーのWebサイトからドライバーをダウンロードしてください。GPIOハードウェアデバイスの仕様については下記のサイトをご覧ください。

<http://www.sealevel.com/>

最大32台まで接続できます。物理的に設置されているGPO機器はここに表示されます。

General Purpose Output

Enable

チェックを入れると、GPO が有効になります。

Virtual GPO Port

ドロップダウンリストには、利用可能なすべての仮想GPOポート、または **None** が表示されます。

注意 : Show の実行中や Cue のオーディション中にSettingsウィンドウを開いても、Player のページは表示されません。

注意 : Player がデフォルトのローカルマシンであっても、ネットワークマシン上のスタンドアローンであっても、Show が実行されているか、Cue がオーディション中であれば、Player に関連するすべてのページはSettingsウィンドウに表示されません。

Controller

Remote Controlled Ovations

このページでは、どのステーション（Ovationが動作しているPC）をOV Controller Session で制御するかを定義します。

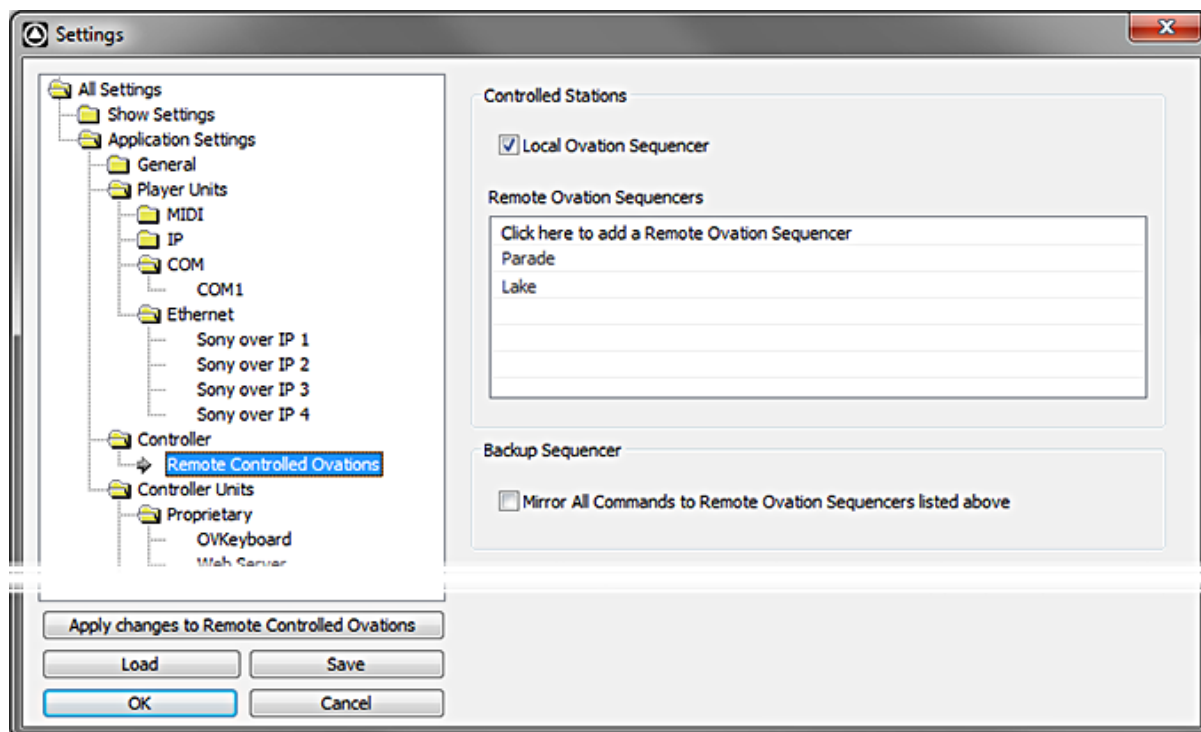

Application Settings > Controller > Remote Controlled Ovation Stations

Controlled Stations

Local Ovation Sequencer

チェックすると、同じマシンで動作している Ovation Sequencer が、このコントローラからのコマンドを受信します。

Remote Ovation Sequencers

稼働中の Ovation Sequencer が選択したコントローラからのコマンドを受け取るリモートマシンのリストを追加することができます。これにより、ネットワークを介したリモートコントロールや、複数の Ovation Sequencer を同時にコントロールして冗長性を持たせることができます。

新しいリモート Ovation Sequencer シーケンサを追加するには、**Click here to add a Remote Ovation Sequencer** をクリックし、PCのネットワーク名を入力します。

上のスクリーンショットでは、**Parade** と **Lake** という2つの Remote Ovation Sequencer が追加されています。

Backup Sequencer

Mirror All Commands to Remote Ovation Sequencers listed above

チェックを入れると、ローカルのOvationのすべてのコマンドが、選択したリモートシーケンサーにミラーリングされ、冗長性が保たれます。

Controller Units

Controller Units

Ovation Sequencer/Showコントローラ をリモートコントロールするためのフォルダです。

このフォルダには、システムでサポートされているすべてのリモートコントロールユニットがサブフォルダにリストアップされています。それらは以下ようになります。

- 独自のOvationキーボード
- 独自のOvationウェブサーバー
- IPコントローラー
- MIDIポート
- MCS(Midi Show Control)、MTC(Midi TimeCode)、MMC(Midi Machine Control)およびGM(General Midi)
- DMXポート (Art Netプロトコルは後のベータ版で利用可能)
- GPIポート
- Sony 9ピン (P2プロトコル) リモートコントロール

注意： 英文マニュアルの Appendix I では、コントローラユニットの各種プロトコルの実装方法と、使用可能なOvation Media SequencerおよびMedia Server Commandsとのマッピング方法について詳しく説明しています。

注意： OvationとPyramixでサポートされているコントローラのリストは以下のリンクをご覧ください。

<https://confluence.merging.com/display/PUBLICDOC/Pyramix+Supported+Controllers>

コントローラユニットをクリックしてリストから選択すると、関連ページに適切なオプションが表示されます。

Proprietary

OVKeyboard

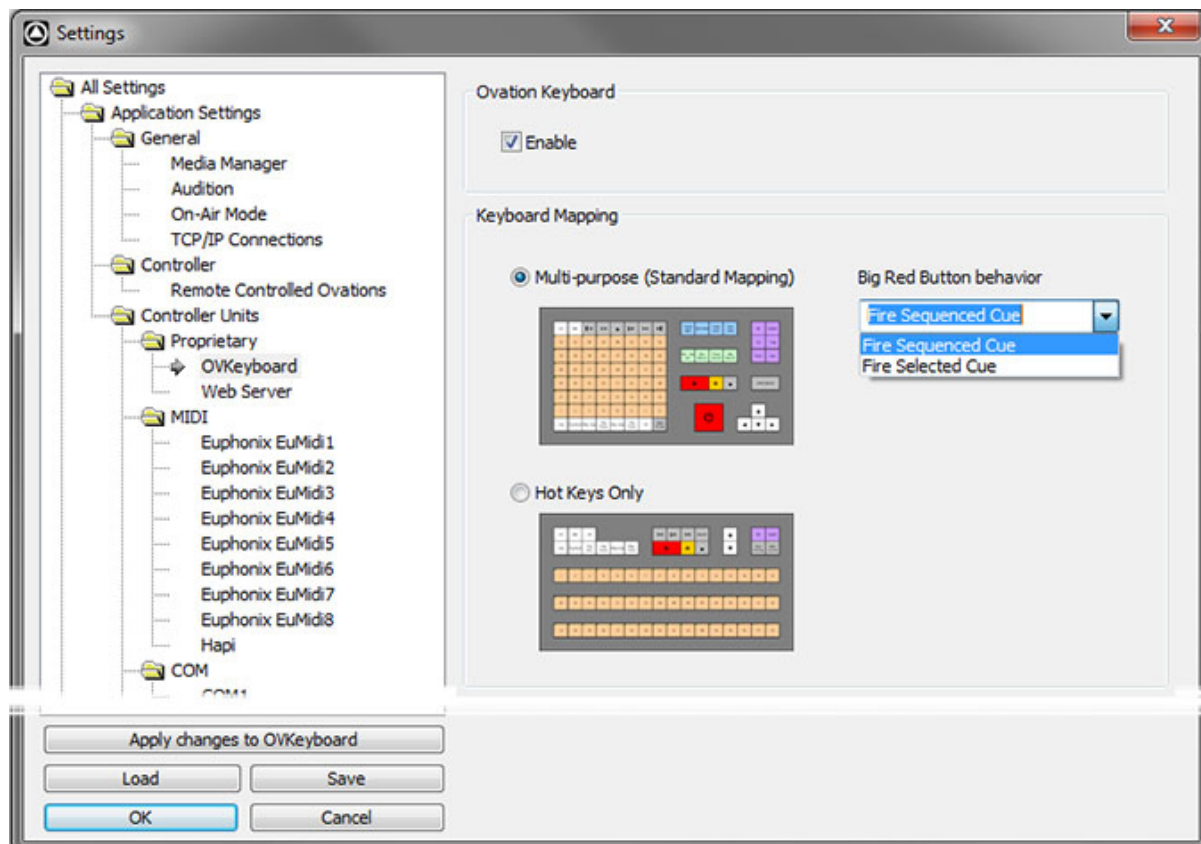

Application Settings > OV Controller Units > Proprietary > OVKeyboard

Ovation Keyboard

Enable

チェックすると **Ovation Keyboard** がアクティブになります。

Keyboard Mapping

Multi-purpose (Standard Mapping)

赤い大きなボタンの振る舞い

ドロップダウンは、**Fire Sequenced Cue** または **Fire Selected Cue** を選択できます。この設定は、Multi Purpose (Standard Mapping) モードのコントローラにのみ適用されます。UIには影響しません。

Hot Keys Only

ラジオボタンは相互に排他的です。物理的なキーボードレイアウトに対応するマッピングを選択します。

注意 : Pyramix と Ovation を同時に使用している場合で、PyramixにADR機能がある場合、キーボードが競合する可能性があります。この場合は、以下の場所にDWORDレジストリキーを追加してください。

HKEY_CURRENT_USERSoftware\Merging Technologies\Pyramix\ADR を開き、

Disable ADR Keyboard という名前のDWORDレジストリキーを追加し、**1** に設定します。

レジストリの編集に自信がない場合は、マーキング社の販売パートナーに変更を依頼してください。

Web Server

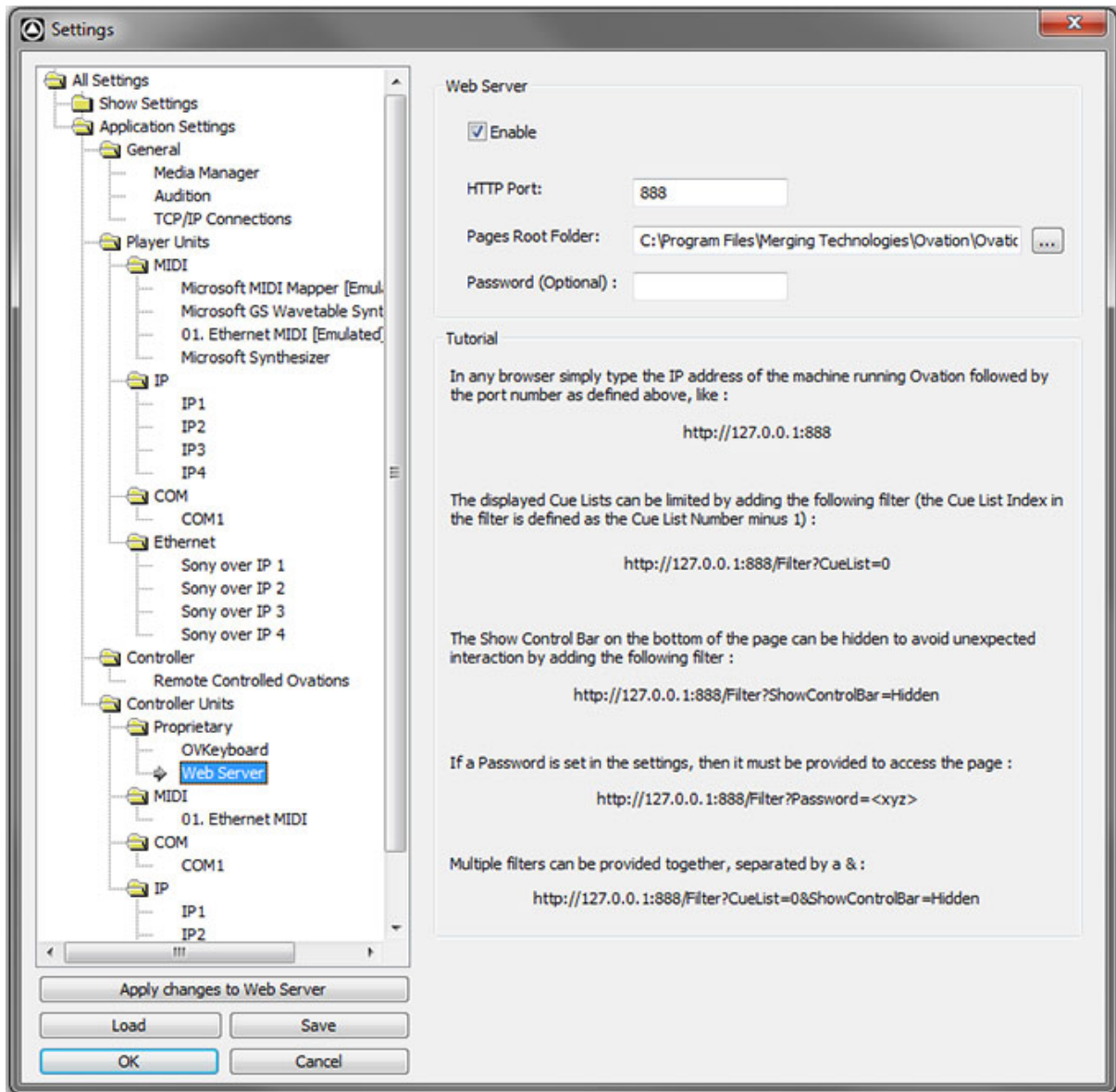

Application Settings > OV Controller Units > Proprietary > Web Server

Web Server

- Enable** チェックするとWebサーバー機能が動作します。
- HTTP Port:** デフォルトは 888 です。必要があれば変更してください。
- Pages Root Folder** フィールドには、Pages Root Folderへのデフォルトのパスが表示されています。...ボタンをクリックするとブラウザが開き、別のパスを設定できます。
- Password (optional) :** ページをパスワードで保護する場合は、フィールドにパスワードを入力します。

Tutorial チュートリアル

ブラウザで Ovationが動作しているマシンのIPアドレスと、上記で定義したポート番号を入力してください。

`http://128.0.0.1:888`

表示される Cue List を制限するには、次のようなフィルターを追加します（フィルター内の Cue List のインデックスは、Cue List の番号から1を引いたものと定義されます）。

<http://128.0.0.1:888/Filter?Cuelist=0>

ページ下部の Show Control Bar を非表示にして、予期しない操作を避けるには、次のようなフィルターを追加します。

<http://128.0.0.1:888/Filter?ShowControlBar=Hidden>

または、両方を「&」で区切って併用することもできます。

<http://128.0.0.1:888/Filter?Cuelist=0&ShowControlBar=Hidden>

MIDI

E.g. Ethernet MIDI

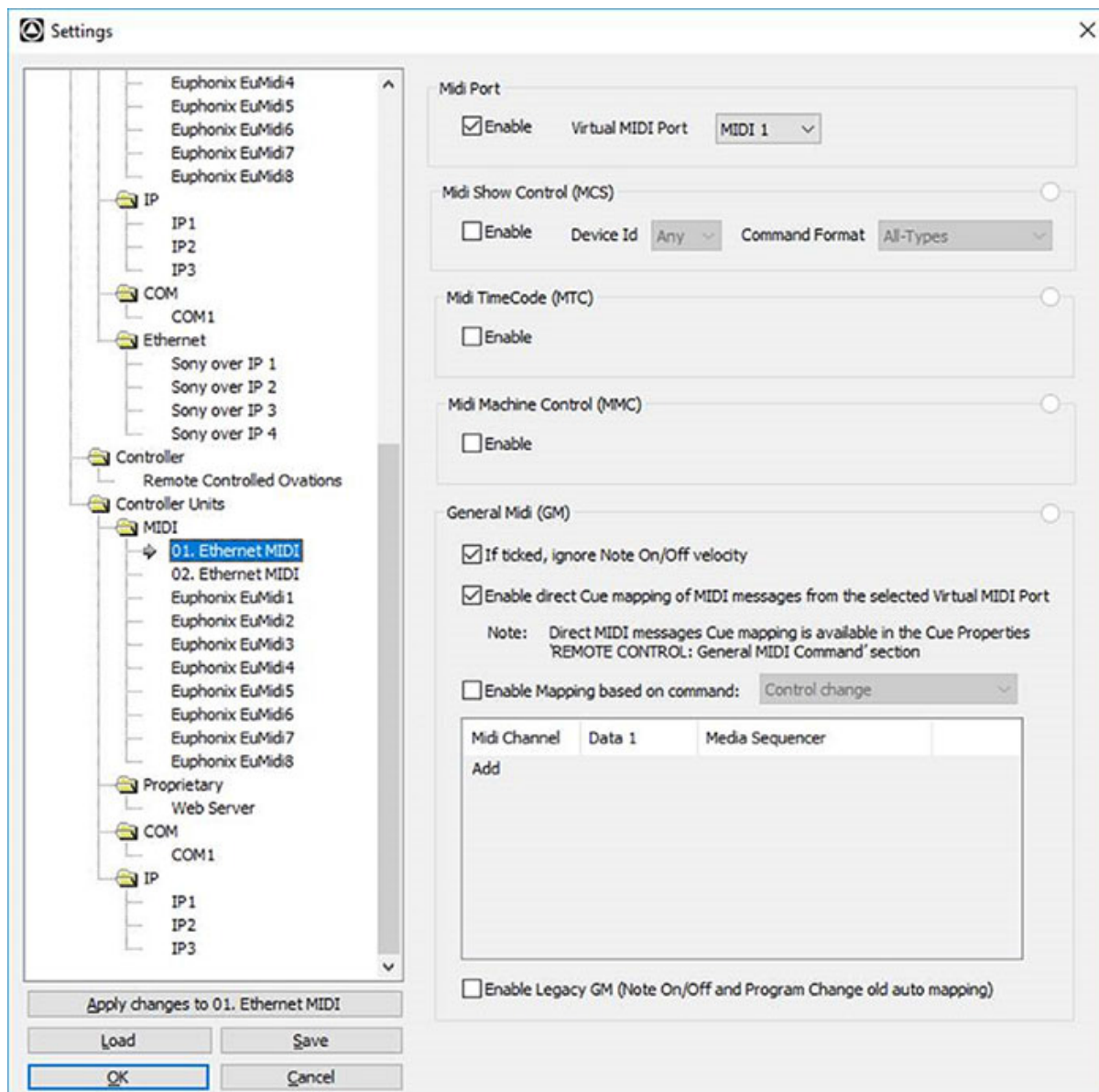

Application Settings > Controller Units > MIDI > Ethernet MIDI

MIDI INPUTS

注意 : 各MIDIセクションの右側にある赤く点滅するLEDは、MIDIデータを受信していることを示します。

Midi Port

Enable

チェックすると **MIDI remote control** が有効になります。

注意 : このオプションが選択されるまで、このページの他のオプションはグレーアウト（利用不可）されます。

Virtual MIDI Port

ドロップダウンリストで、利用可能な最初の16個のMIDIポートのいずれかを選択できます。

Midi Show Control (MSC)

Enable

チェックすると **MIDI Show Control (MSC)** が有効になります。

Device Id

ドロップダウンリストには、「Any」または「Device Ids (0~7E)」が表示されます。

Command Format

ドロップダウンリストには、コマンドフォーマットタイプをフィルタリングするためのMSCの選択肢が多数用意されています。

Midi TimeCode (MTC)

Enable

チェックすると **MIDI TimeCode** が有効になります。
使用するMidi Portは、上記1項で設定した**Midi Port**です。

Midi Machine Control (MMC)

Enable

チェックすると MIDI Machine Control が有効になります。

General Midi (GM)

If Ticked, ignore Note On/Off velocity

チェックすると Note On/Off ベロシティ が無視されます。

Enable direct Cue mapping of MIDI messages from the selected Virtual MIDI Port

ボタンをチェックすると、個々のCueの **General MIDI (GM)** コントロールが有効になります。

注意： Direct MIDI messages Cue mapping は Cue Properties の **General MIDI Command** セクションの **REMOTE CONTROL:** にあります。

Enable Mapping based on command:

MIDIコマンドを **Show Start**, **Select Next Cue List** などのCueイベントに関連しないイベント、または **Select Next Cue** などのコンテキストに関連するCueコマンドにマッピングできるようにします。

ドロップダウンリストで、どのタイプの Midi コマンドをマッピングするかを選択できます。

Note off

Note on

Polyphonic key pressure

Control change

Program change

Overall keypressure aftertouch

Pitch bender change

Control Change コマンドは、**Note On** などの General Midi コマンドです。

Midi Channel 欄の **Add** をクリックすると、リストにエントリが追加されます。

Midi Channel 欄の **0** をクリックすると、利用可能な**Midi Channel** (1~16) のリストが表示されます。

Data 1 の欄のエントリーをクリックすると、**0~127**までの選択肢がリストアップされます。

Media Sequencer の欄をクリックすると、マッピング可能なOvationコマンドのリストが表示されます。

PCキーボードの **Delete** でマッピングエントリを削除できます。

Enable Legacy GM (Note On/Off and Program Change old auto mapping)

古い "固定" スタイルのGMマッピングを再び有効にします。

マッピング可能なコマンドの一覧は、GM (General Midi) を御覧ください。

COM

Ovationの Cue は、Sony P2プロトコルのコントローラーから開始、停止、一時停止することができます。また Ovation ステーションは、Ovation のネイティブプロトコルを使用して、シリアル接続を介してリンクされた別の Ovation をコントロールすることができます。

Sony P2

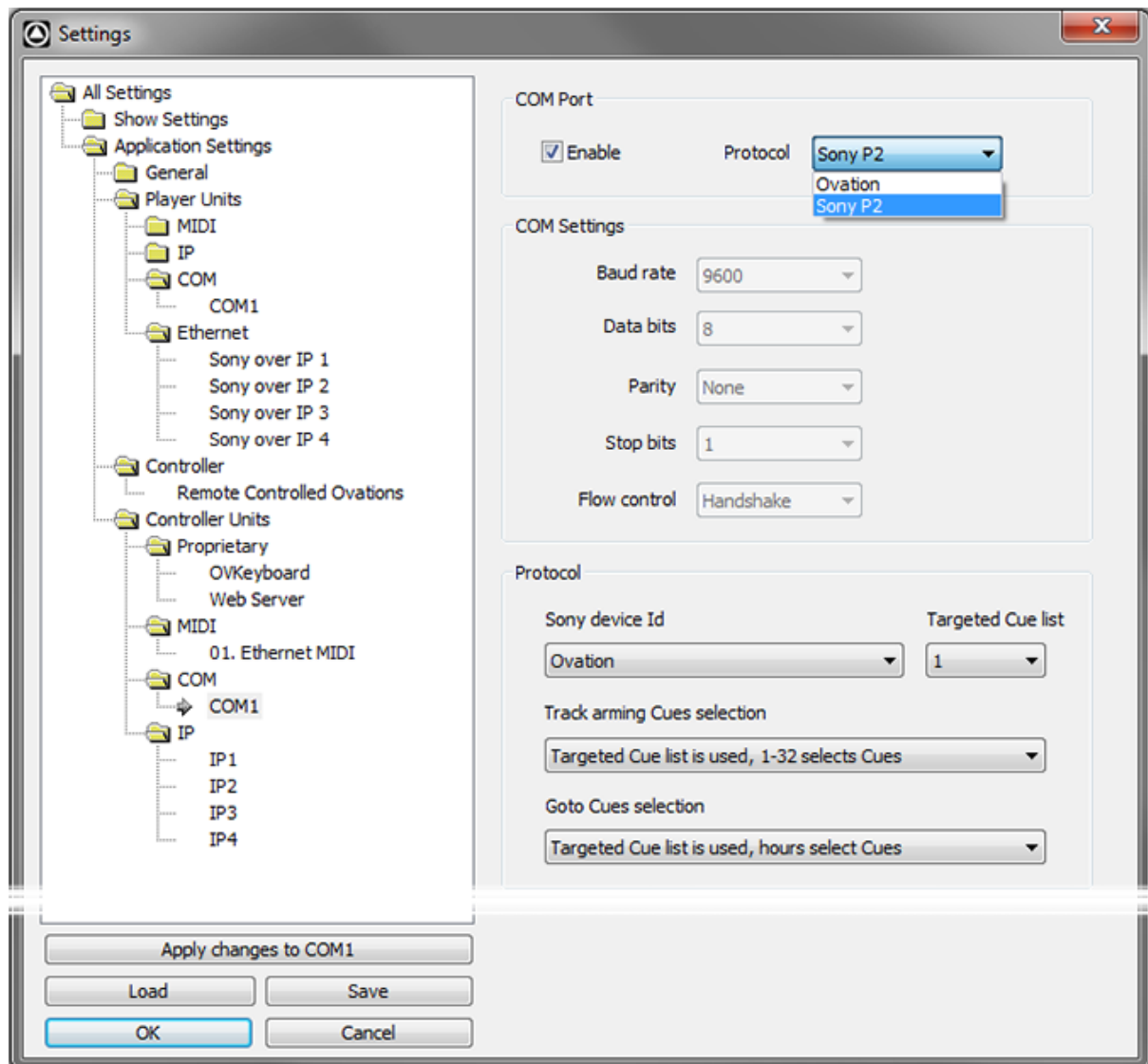

Application Settings > Controller Units > COM > COM1: P2 mode)

Com Port

Enable チェックを入れると、Com Port と関連するリモートコントローラーがOvationを制御できるようになります。

Protocol ドロップダウンでは、Sony P2とOvationの選択が可能です。設定ページはモーダルで、この設定により他の適切な設定が表示されます。
Sony P2 プロトコルを使用するマシンで制御する場合は、Sony P2を選択します。

Com Settings

Protocol

Sony Device Id

ドロップダウンリストには、OvationとOvationでサポートされているすべてのP2デバイスエミュレーションが表示されます。

Targeted Cue List

このドロップダウンリストで、現在のOvation Showにある任意のCue Listをターゲットとして選択することができます。

Track Arming Cues Selection

注意 : Digital presets (Track Aeming) 1-32 のみが許可されています。

ドロップダウンリストで以下のものが選択できます。

No selection	トラックアーミングは影響を受けません。
1-8 Selects Cue lists, 9-32 selects Cues	
Targeted Cue List is used, 1-32 selects Cue	Targeted Cue Listは、 Targeted Cue List ドロップダウンリストで選択されたものによって決定されます。
Targeted Cue List is used, hours selects Cues	Targeted Cue Listは、 Targeted Cue List ドロップダウンリストで選択されたものによって決定されます。

Goto Cues selection

ドロップダウンリストで以下のものが選択できます。

No Selection	Goto TimeCode は影響を受けません。
Hours selects Cue Lists, minutes select Cues	
Targeted Cue list is used, hours select Cues	Targeted Cue Listは、Targeted Cue Listドロップダウンリストで選択されたものによって決定されます。

注意 :

Valid Cue and Cue List Numbers

00は Cue 番号や Cue List 番号として使用できないため、アドレスを指定できる Cue と Cue List の最大数は、時間と分でそれぞれ **23** (1-23) または **59** (1-59) に制限されます。

制限

- **A)** Cue内の特定のタイムコードに移動する (未実装)。
- **B)** アナログのA1、A2、V、TCのエディットプリセットビット (トラックアーミング) は使用しません。デジタル編集プリセット1~32のみ使用します。プリセット32以上 (未実装)。
- **C)** Rew、F.Fwd、Jog、Shuttleはできません。

Track arming Cues selection options:

- **1)** "No selection" でトラックアーミングは動作しません。
- **2)** "1-8は Cue List を選択、9-32は Cue を選択"
- **3)** "Targeted Cue list is used, 1-32 selects Cues" : ドロップダウンメニューにより、ターゲットとなる Cue List が選択されます。

Goto Cues selection options :

- "No selection" トラックアーミングは効果がありません。
- "1-8で Cue List を選択、9-32で Cue を選択"
- "Targeted Cue list is used, 1-32 selects Cues" : ドロップダウンメニューにより、ターゲットとなるCueリストが選択されます。

Ovation to Controller Reporting

Ovation は次のレポートをコントローラーに送り返します。

- 選択されたCueの現在のタイムコード。
- 上記オプション **1** の場合はフルタイムコード。
- 上記オプション **2** の場合は秒とフレーム、時と分はそれぞれ Cue List 番号と Cue 番号を示します。
- 上記のオプション **3** の場合は、分、秒、フレームで、時間は Cue #を示します。
- 再生、停止、一時停止（静止）タリー、 Cue アップ（ Cue の準備ができたとき）。
- 選択されたCueを示すトラックアーミングステータス（Edit preset sense）。オプション **A** の場合は無効です。
- デフォルトのデバイスIDは**Ovation**で、以下のように報告されます。ソニーのデバイスID：
0xF0B1 (NTSC), 0xF1B1 (PAL), 0xF2B1 (Film).
- その他のデバイスIDは、 **Sony Device Id** のドロップダウンリストから選択できます。

Ovation mode

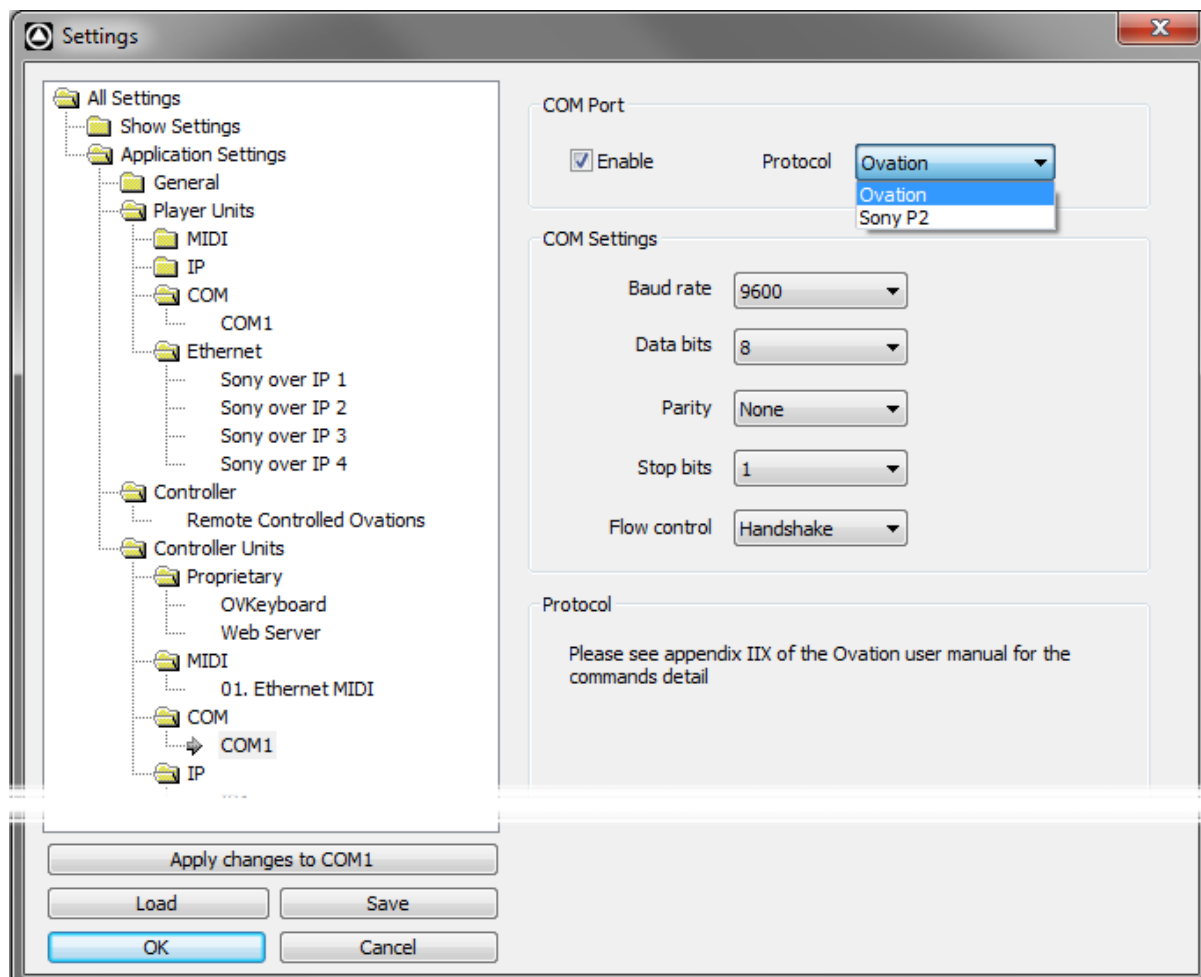

Application Settings > Controller Units > COM > COM1: Ovation mode)

Com Port

Enable チェックを入れると、Com Port と関連するリモートコントローラーがOvationを制御できるようになります。

Protocol ドロップダウンでは、**Sony P2** と **Ovation** の選択が可能です。設定ページはモジュールで、この設定により他の適切な設定が表示されます。他のOvationステーションで制御する場合は **Ovation** を選択します。

COM Settings

以下のパラメータは、制御するOvationに合わせて設定する必要があります。

Baud rate

Data bits

Parity

Stop bits

Flow Control

Protocol

英文マニュアル **Appendix VII** を参照してください。

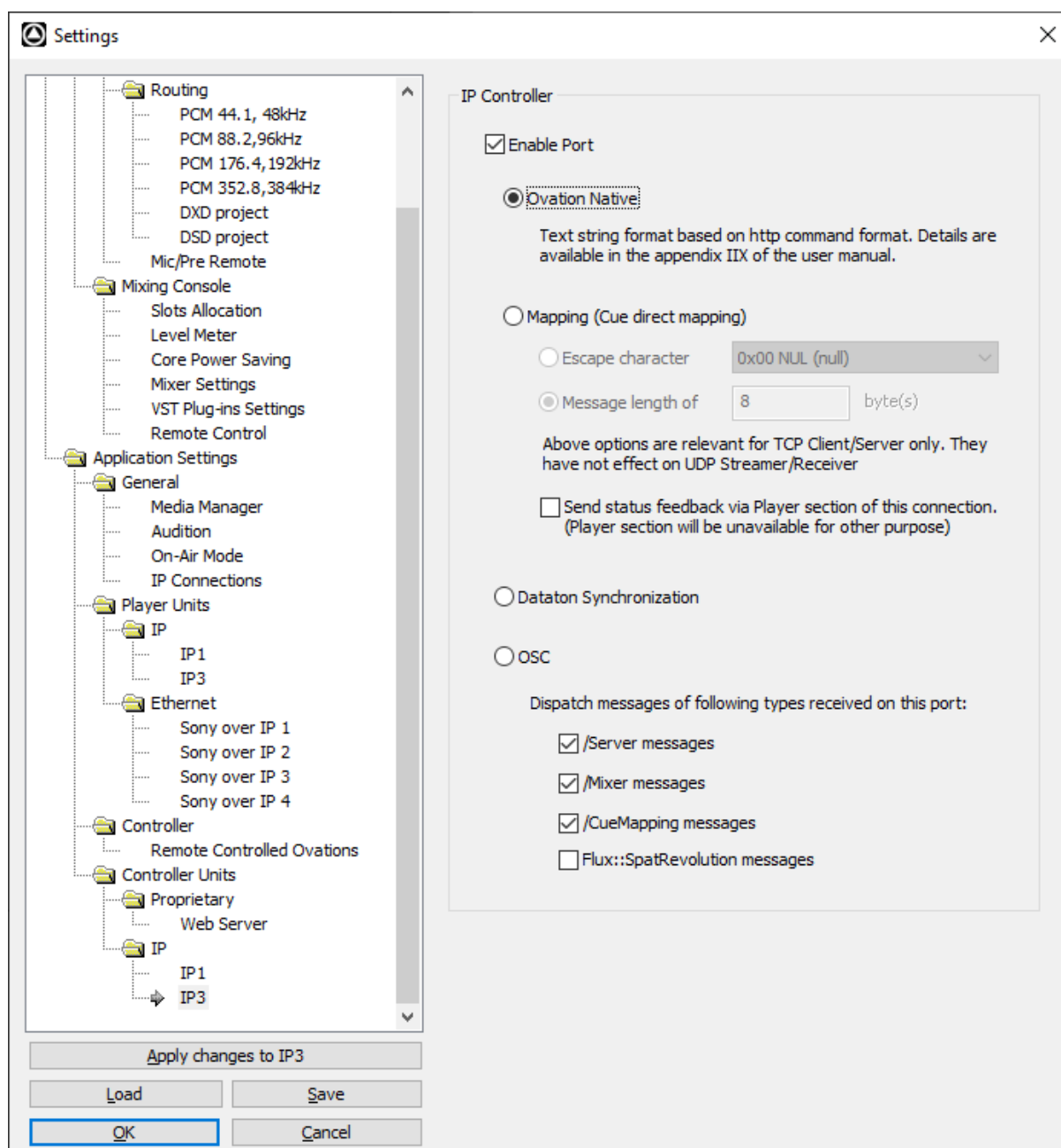

Application Settings > Controller Units > IP > IP3

注意 : IPエントリーとIP1などのコントローラーは、**Settings > Application > General > IP Connection** で設定された場合のみ表示されます。**IP Connections** の章を御覧ください。

IP Controller Unit は、データを受けるのに使用されます。

以下のデータフォーマットを受け取ることができます。

1. **Ovation Native** (httpプロトコル フォーマット)
2. **マッピング** 以下で定義されたマッピング データ メッセージ
 - a. メッセージ長
 - b. 特殊なエンドオブメッセージ文字 (エスケープ文字)

Internet Protocol Options

Enable	チェックすると、コントローラがアクティブになり、このページの残りの設定が可能になります。
Ovation Native	Mapping, Dataton Synchronization, OSC とは相互に排他的です。チェックすると、Ovation Web Serverで使用されるネイティブなHTML形式のコマンド文字列が受け入れられます。 Web Server Commands を参照してください。
Mapping (Cue direct mapping)	Native, Dataton, OSC Synchronization とは相互に排他的です。
Escape Character	チェックすると、コマンド文字列の終わりを定義するためにエスケープ文字が使用されます。ドロップダウンリストから適切なエスケープ文字を選択してください。
Message Length of	チェックすると、メッセージの長さ (バイト) が、コマンド文字列間のブレークポイントのコマンド文字列間のブレークポイントを定義するために使用されません。
Send status feedback via Player section of this connection	プレイヤーセクションは他の目的では使用できません。

3. **Dataton Synchronization** リモートのDatatonプレーヤーを使用する際には、この点を確認してください。Native, Mappingとは相互に排他的です。

4. **OSC** このポートでは、以下の種類のOSCディスパッチメッセージを受信します。このポートで受信したOSCリモートコントロールメッセージのうち、処理するものを選択することができます。

- **/Server message** は、Ovationのグローバル機能 (Show state、CueおよびCueリストなど) に関連しています。
- **/Mixer message** は、Ovationのミキシングコンソールをリモートコントロールします。
- **/CueMapping message** は、Cue Properties - Remote Control - IP / OSCコマンドで設定された特定のコントロールに関連します。
- **Flux :: SpatRevolution message** : Flux::Spat Revolutionの Fader, Solo, Mute, Pannerのメッセージは、自動的にOvation OSC Dictionaryのスキームにリマップされます。

注意 : 詳しくは、Ovation OSC dictionary をご参照ください。

GPI

GPIユニットが全てリストアップされています。

GPIデバイスの設定を行うにはリストの中のデバイスをクリックしてください。

注意 : 現在、対応するGPI/Oインターフェースは、Sealevel社の以下のモデルのみです。

- SeaPORT PLC-16** 8 in 8 out
- Seal/O-410U 16 in 16 out

- Seal/O-420U* 16 in 8 out
 - Seal/O-430U* 32 in 0 out
 - Seal/O-440U* 0 in 32 out
 - Seal/O-450U* 0 in 16 out
 - Seal/O-8012e 8 in 8 out
 - Seal/O-8012es 8 in 8 out
 - SeaDAC P/N 8221* 16 in 16 out
 - SeaDAC P/N 8222 16 in 8 out
 - SeaDAC P/N 8223* 32 in 0 out
 - SeaDAC P/N 8224* 0 in 32 out
 - SeaDAC P/N 8225* 0 in 16 out
- * は特注品 ** は生産終了品

注意：最大32ユニットが接続できます。

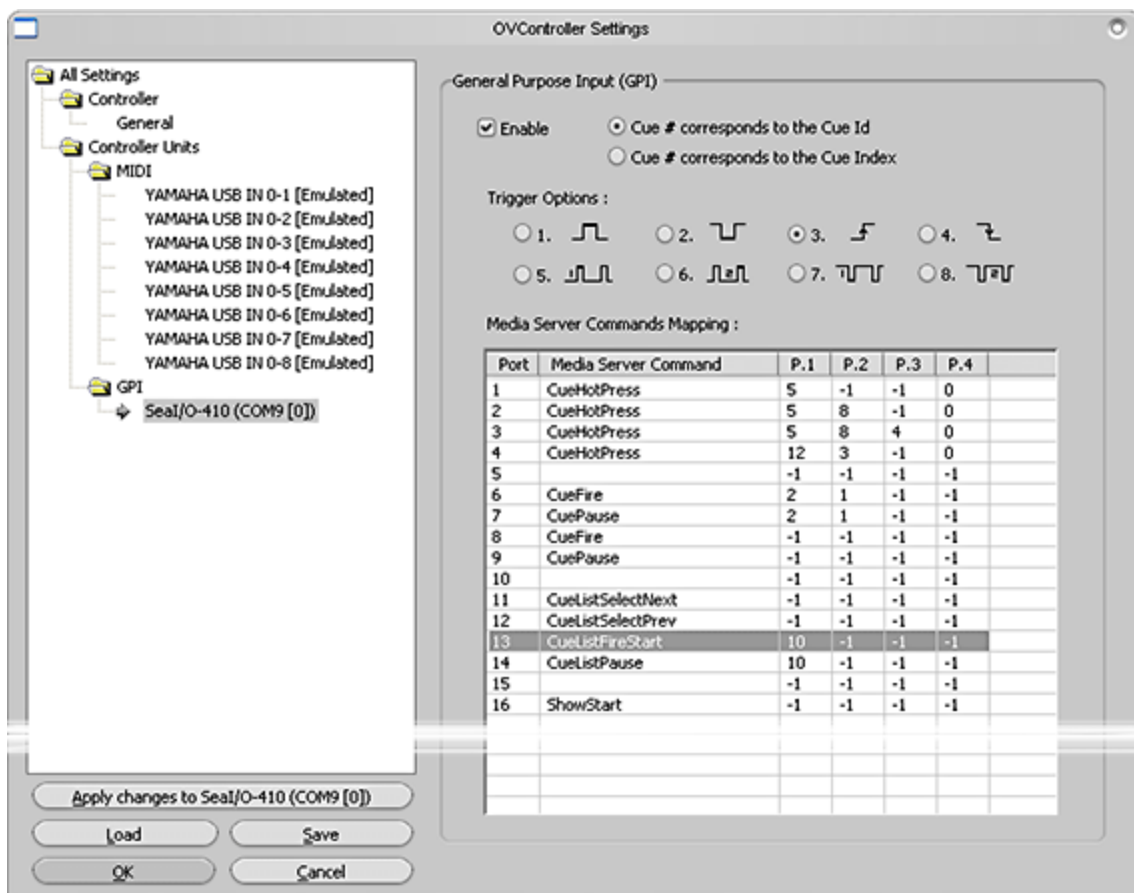

OV Controller Settings > Controller Units > GPI > Seal/O-410 (COM9 [0])

General Purpose Input (GPI)

Enable

チェックを入れるとGPIコントロールが有効になります。

Cue # corresponds to the Cue ID

このボタンをチェックすると、Cue は Cue#, Child#1、Child#2、Child#3 を使って最大 3 つのネストしたレベルで識別されます。これは Cue Properties ページに表示されるグレーの数字、またはCueボタンのCue名の横に表示される数字です。この数字は、Child#1などのCue#の間の区切りを表しています。

このモードは、ネスティングの仕組みを利用して、挿入した Cue の下にある Cue の#を変更せずに、Cue List の任意の場所に Cue を追加する必要がある場合に便利です。

Cue # corresponds to the Cue Index









Cue # は、その Cue List における Cue のインデックスです。これは、**Cue Properties**ページに表示されるグレーの数字、またはCueボタンのCue名の横に表示される数字で、いずれかのCueがネストされている場合に使用されます。マッピングにネストされたメカニズムが役に立たない場合に有効です。

例：

Cue Number	Cue Id	Sub1 Cue Id	Sub2 Cue Id	Cue Index
1	1	0	0	1
2	2	0	0	2
3	3	0	0	3
3.1	3	1	0	4
3.2	3	2	0	5
4	4	0	0	6
4.1	4	1	0	7
4.1.1	4	1	1	8
4.2	4	2	0	9
4.2.1	4	2	1	10
4.2.2	4	2	2	11
5	5	0	0	12

Trigger Options

8つのラジオボタンでトリガのパラメーターを設定します。

-  1 ハイレベルの信号を検出したときにトリガ
-  2 ローレベルの信号を検出したときにトリガ
-  3 信号の立ち上がりでトリガ
-  4 信号の立ち下がりでトリガ
-  5 パルスの最初のハイレベルを検出したときにトリガ
-  6 パルスの2番めのハイレベルを検出したときにトリガ
-  7 パルスの最初のローレベルを検出したときにトリガ
-  8 パルスの2番めのローレベルを検出したときにトリガ

注意：各 Trigger Options に別々のコマンドを割り当てることができます。

注意：3-4, 5-6, 7-8 はよくペアで使用されます。

例1：ボタンを押して離すと Cue が Fire され、2回目にボタンを押して離すと Cue が停止するようにしたい場合。この場合は、5-6または7-8を使用してください。

例2：ボタンを押したときにCueを起動し、ボタンを離れたときにCueを停止させたい場合。この場合は3-4を使用します。

注意 : High/Low入力と **立ち上がり/立ち下がり** 入力は、同じ状況でマッピングされたコマンドをトリガーします。唯一の違いは、立ち上がりがHighの前に実行され、立ち下がりがLowの前に実行されることです。これは、2つのコマンドを連続して実行する必要がある場合に便利です。

Media Server Commands Mapping

コマンド表では、**P列がパラメータ**に対応しています。メディアサーバーコマンドの多くは、次のようになっています。P.1 = Cue List #、P.2 = Cue #、P.3 = Cue Child1 #、P.4 = Cue Child2 #。P.3 Cue Child1 #, P.4 Cue Child2 #

Ovation Webserver

Overview

Ovation はあらゆるシステムに対して驚くほどのコントロールを実現します。しかしこれまでは、他の多くのシーケンサーやコントロール・ソフトウェアと同様に、そのコントロールにアクセスするにはローカル・マシン上の専用インターフェースに限られていました。

しかし WebServer オプションにより、その状況は一変しました。ウェブ対応のプラットフォーム（デスクトップ、ラップトップ、スマートフォン、iPadなど）の標準的なHTTPインターフェースを通じて、複数の場所から Ovation の Show を完全にコントロールすることが可能になりました。

Merging 社独自のインターフェースデザインを使用することもできますし、基本的なWebページデザインを知っていればカスタムインターフェースを作成することもできます。どのような選択であれ、またどのようなプロジェクトであれ、Ovation Show やインストレーションに WebServer を使用することで、これまでにないコントロールの可能性が開けます。

アプリケーション

- 技術者でないユーザーのためのマルチゾーンアクセス 複数の部屋を持つ博物館の展示物など
- 手動で Cue やシーケンスを Fire するためのステージサイドアクセス
- 複数のコントロールステーション（例：ゲーム Show など ギャラリー、音響監督、プレゼンター）がそれぞれのニーズに合わせて適切なコントロールを行うことができます。
- ピットにいるコンダクターのための Show 情報とタイミングビュー
- ホテルのロビーやバーに設置される特注のブランドインターフェース
- その他、多数.....

Using Ovation Webserver

Activating

Ovation WebServerを有効にするには、**Settings >Application > Controller Units > Proprietary > Web Server**に進み、**Enable** ボタンをチェックします。

必要に応じて、このページでHTTPポート番号を変更できます。デフォルトのポートは888です。

Pages Root Folderは、Mergingが標準で提供するものとは異なるカスタムページを提供するために変更することができます。デフォルトでは、Ovation User Interfaceに似たインターフェースを実装しています。

注意 : **OvationShow.html** と **js/OvationProcess.js** はMerging Technologies社の所有物ですが、カスタムページ作成の参考として自由にお使いいただけます。

Quickstart

ブラウザで、Ovationを起動しているマシンのIPアドレスとポート番号を入力してください。

<http://192.168.2.13:888>

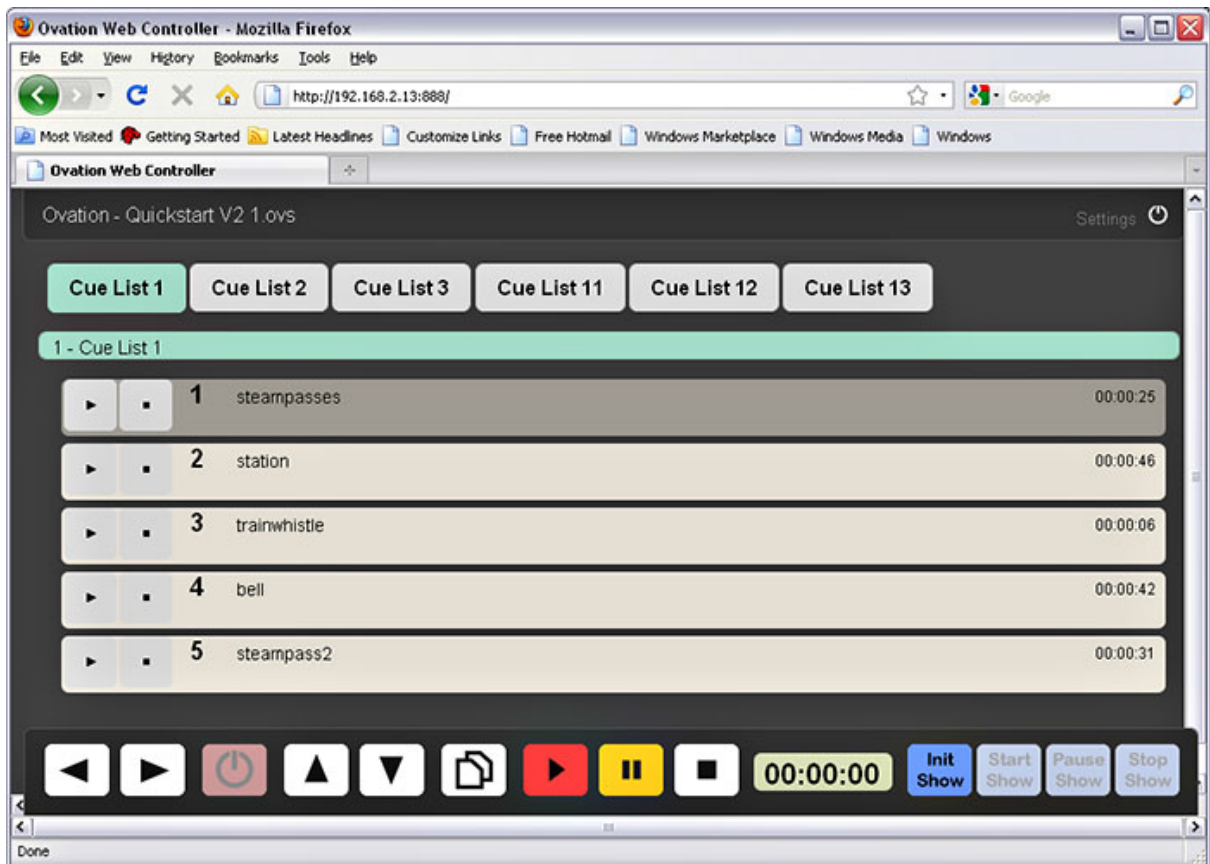

以下のフィルターを追加することで、表示される Cue List を制限することができます（フィルター内の Cue List インデックスは、Cue List 番号から1を引いたものとして定義されます）。

<http://192.168.2.13:888/Filter?Cuelist=0>

次のフィルタを追加することで、ページ下部の表示コントロールバーを非表示にして、予期しない操作を避けることができます。

<http://192.168.2.13:888/Filter?ShowControlBar=Hidden>

または、両方とも一緒に、&で区切ってください。

<http://192.168.2.13:888/Filter?Cuelist=0&ShowControlBar=Hidden>

これで次の様になります。

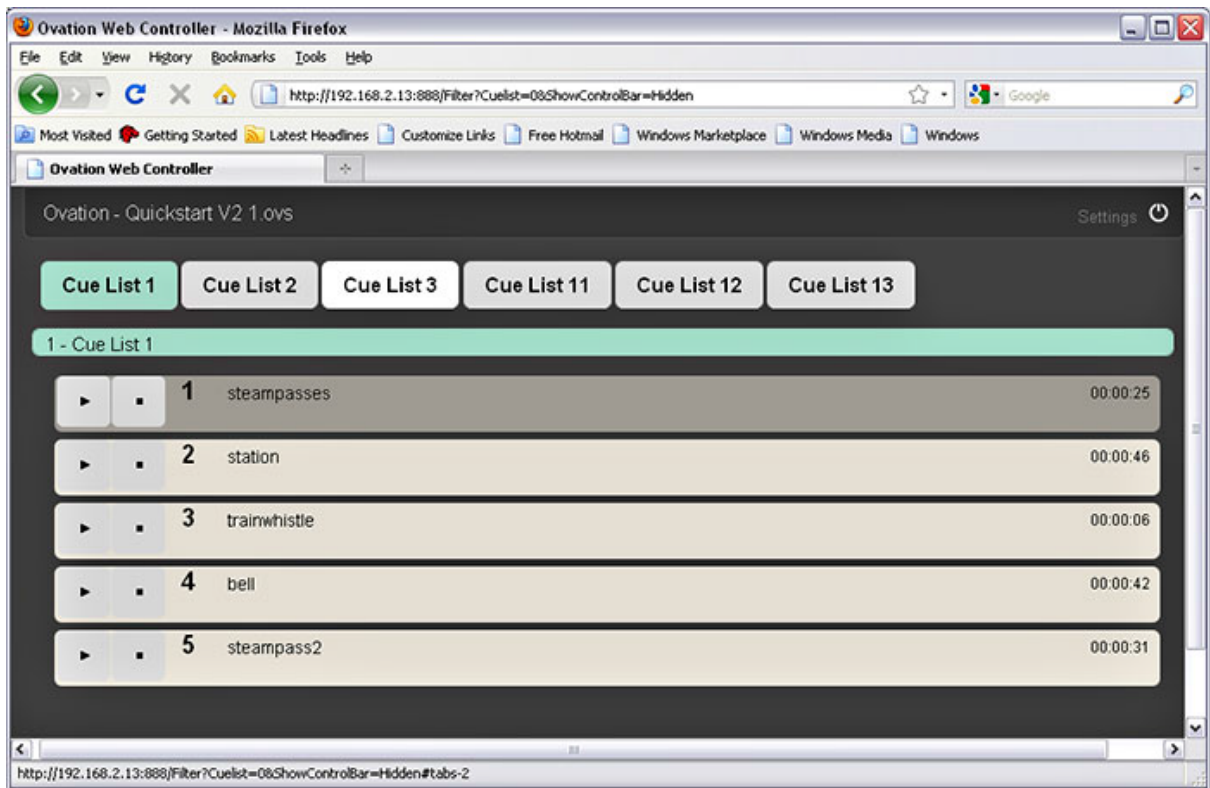

Settings

ページの右上にあるOvationのロゴをクリックすると、メニューが表示され、表示スタイルを Tabbed View または All-in-One View から選ぶことができ、ページの更新間隔を設定することができます。

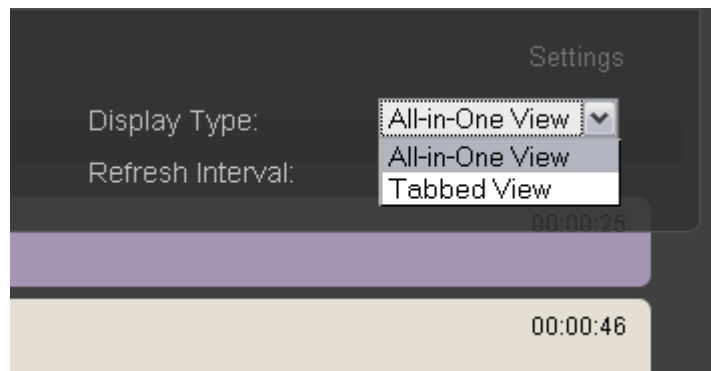

All-in-One View では、Cue List がページの下に次々と表示されます。タブ表示では、1つの Cue List が表示され、残りの Cue List はページ上部のタブに表示されます。

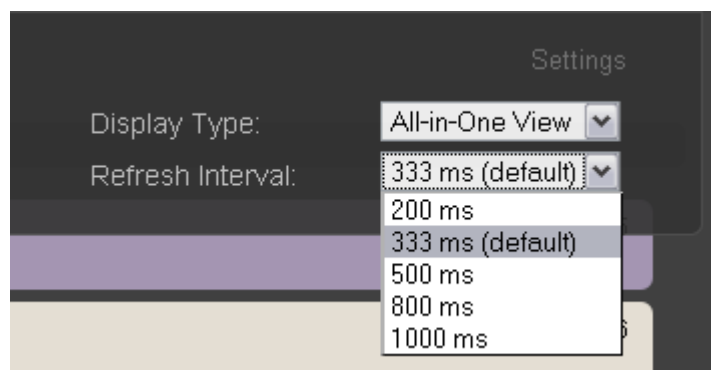

ネットワークが遅い場合やアーティファクトが気になる場合は、リフレッシュレートを下げて利用することができます。

HTTP Control

HTTP コマンドは、クライアントアプリケーションから Ovation WebServer に直接送信することができます (Web ブラウザの URL フィールドにコマンドを入力することもできます)。

これらのコマンドは、Ovation Controller Commands ドキュメントに記載されていますので、参照してください。**Appendix VII Web Server Commands.**

一般的には、以下のようなコマンドが送信されます。

- 192.168.1.33:888/Action?Command=Show_Init
- 192.168.1.33:888/Action?Command=Show_Start
- 192.168.1.33:888/Action?Command=Cue_Fire&CueList=0&Cue=4.-2
- 192.168.1.33:888/Action?Command=CueList_Select&CueList=0
- 192.168.1.33:888/Action?Command=Cue_Select&CueList=-1&Cue=1.-2
- 192.168.1.33:888/Action?Command=Cue_Fire&CueList=-1&Cue=-1
- 192.168.1.33:888/Action?Command=Cue_Pause&CueList=-1&Cue=-1
- 192.168.1.33:888/Action?Command=Cue_Fire
- 192.168.1.33:888/Action?Command=Cue_Stop
- 192.168.1.33:888/Request?Show
- 192.168.1.33:888/Request?Cues_Status

Connection Feedback

クライアントのネットワーク接続が失われた場合 (wifi)、または何らかの理由で Ovation サーバーがオフラインになった場合、TimeCode カウンターの背景が赤に変わります。接続が回復すると、Web UI は自動的に再接続されます。

GPI Command Mapping

Media Server Commands Mapping

コマンド表の P 列は、メディアサーバーコマンドの大半のパラメータに対応しています。

P.1 = Cue List #

P.2 = Cue #

P.3 = Cue Child1 #

P.4 = Cue Child2 #

注意 : パラメータは、-1 (マイナスワン) で設定しなければなりません。

例 :

Cuelist#5 の **Cue#2** を Fire するには、

Cuefire P.1=5, P.2 = 2, P.3 = -1, P.4 = -1

Appendix V を参照してください。

Rules

Ending と **Stopping** の指定の違いを理解することが重要です。

Ending は、Cue が正常に再生を終えることです。

Stopping とは、手動またはルールによって Cue が早期に終了することです。

また、**When** と **After** の違いについても理解しておく必要があります。この設定は、ルールが適用される時点に影響します。**When** を選択した場合、ルールはフェードアウトまたはフェードインが始まった時点で適用されます。

After を選択した場合、Cue の開始後、または **ms** ボックスで設定した遅延時間で Cue が終了または停止した後に適用されます。

注意 : ルールのアクションは、**After** で遅延を適用しない限り、常に Cue の開始時またはフェードアウトの開始時のいずれかに発生します。

When を選択すると、クロスフェードを簡単に作成することができます。

クロスフェードが必要ない場合は、**Offset** パラメータを使って補正することができます。

Fade Modifier

Shift キーを押すと、ユーザー定義のフェード時間が呼び出されます(専用キーボードの **Fade Modifier** キー、または標準キーボードの **Shift** キー)。

<Default>

Ovation で **<default>** がオプションの場合、階層は以下のようになります。

Cue の設定は **Cue List** の設定を上書きします。

Player

OVPlayer が Cue Properties で特定のネットワークにアサインされていない場合 (フィールドが空白または **<default>** に設定されている場合)、Ovation は **Cue List Properties** の **Default Output Player** フィールドを確認します。このフィールドが空白または **<Default>** に設定されている場合、Ovation は **Show Properties** の **Default Output Player** フィールドを確認します。これも空白または **<Default>** に設定されている場合、ローカルの Ovation プレーヤーが使用されます。

Stop Fade Out

同様に、**Cue Properties** で **Stop Fade Out** が **<Default>** に設定されている場合、Ovation は **Cue List Properties** の **Default Stop Fade Out** フィールドの設定を確認します。これも **<Default>** に設定されている場合、Ovation は **Show Properties** の **Default Stop Fade Out** フィールドを確認します。これも **<Default>** に設定されている場合は、**Cue Properties** の **Fade Out** フィールドの値が使用されます。

Drag & Drop

メディアファイルは、Ovationの外部から Cue List にドラッグ&ドロップすることができます。例：エクスプローラブラウザ や iTunes など。

Alt キーを押しながら既存の Cue にドラッグ&ドロップした場合は、オーディオのみの Cue の場合、元のメディアファイルが置き換えられます。

Shift キーを使用して、Cue List 間で Cue をドラッグ&ドロップできます。**Alt** キーを使用すると、基礎となるオーディオメディアファイルがソースに置き換えられます。単純なドラッグ&ドロップで Cue List を並べ替えることができます。

Changing Properties for Multiple Cues

複数の Cue が選択されている場合、Cue Properties で変更されたパラメータは、選択されているすべての Cue に対して更新されます。唯一の例外は **Cue Number** です。これは複数の異なるリストで Cue が選択されている場合にも適用されます。

(複数のCueの選択は Windowsブラウザの規約に従います。例えば、1つのCueを選択した状態で **Shift + Click** すると、2番目にクリックした Cue までの連続した範囲が選択され、**Ctrl + Click** すると Cue の選択/非選択が切り替わります)。

Starting a Show With Sysex

Ovation 7.x では、MIDI SysEx 入力を特定の Ovation コマンドにマッピングすることができません。マッピング可能なMIDI入力は以下の通りです。General Midi (GM) - Control Change コマンド (2-3バイト長のメッセージ)。例：Hexa = B0 00 00 or B1 10 00 or ...

ただし、コントロールする機器が任意の SysEx メッセージを送信できる場合は、以下の2つの Midi Show Control 固有の SysEx メッセージを使用することができます。

Show Init:

Hexa = F0 7F <Device id> 02 <Sound (General) = 10> 07 01 F7 Show Start:

Hexa = F0 7F <Device id> 02 <Sound (General) = 10> 07 02 F7

<Device id> : specified in Settings > Controller Units > MIDI > Midi port (Midi Show Control section).

<Sound (General)> : 同様に設定されています。

Ovationで使用できるMIDI Show Controlマクロコマンドの詳細については、MIDI and Midi Show Control を参照してください。

Starting Ovation

デフォルトでは Ovation は Programs フォルダにインストールされます。同時にデスクトップ上にショートカットが作成されます。



デスクトップの Ovation ショートカットをダブルクリックすると Ovation が起動します。

別の方法では、Start > All Programs > Merging Technologies > Ovation > Ovation を選択してください。

Audio File Support

Quicktime Support

Quicktimeハンドラーを有効にするためには、Apple社からQuicktime Proを購入してインストールする必要があります。

<http://www.apple.com/quicktime/pro/>

Compressed Audio File Formats

Ovationは、MP3やAACをはじめとする多くの圧縮ファイルフォーマットを直接サポートしています。その他の圧縮フォーマットは、WindowsのDirectShowテクノロジーによってサポートされています。

Codecs

MP3 and AAC

OvationはMP3とAACに直接対応しています。(オプションのAdvanced Audio Codec Supportキーが必要です。)別途コーデックをインストールする必要はなく、解凍ファイルも発生しません。

FLAC

FLACのエンコード、デコードに直接対応しています。別途コーデックのインストールやキーは必要なく、解凍ファイルも生成されません。

Ogg-Vorbis

Ogg-Vorbisのエンコードおよびデコードにネイティブに対応しています。別途コーデックのインストールやキーは必要なく、解凍ファイルも生成されません。

How Compressed Audio Support Works

Technology

デコンプレッションは、Microsoft DirectShow テクノロジーによって行われます。そのため、サポートされるフォーマットは、どの DirectShow コーデックがインストールされているかによって異なります。Windows のデフォルトのインストールでは、一般的な圧縮ファイル形式 (wma、mp3など) のほとんどを扱うことができますが、主要な圧縮形式 (ogg-vorbis、flacなど) をすべてサポートするために、さまざまなコーデックが存在しています。

また、主要な圧縮ファイル形式 (ogg-vorbis、flacなど) に対応した様々なコーデックがあります。

Windows のデフォルトのインストールで問題が発生した場合や、特定のコーデックを必要としている場合は、Merging 社が推奨するサードパーティ製のコーデックのリストを用意しています。

詳細については、**Merging Forum Pyramix Troubleshooting & Tips section** をご覧ください。

<http://forum.merging.com/viewforum.php?f=16>

サンプルの正確な編集を可能にするために、圧縮ファイルはまずキャッシュファイルに解凍されます。このファイルは以下のようなフォーマットになっています。

`originalFileName__DXC(tag)DCX_.wav`

このファイルはプレーンな **wav** ファイルです。

Ovation Setup

まず、デフォルトの **Default decompression cache** を設定します。

Settings > Application > General > Media Manager > Other settings で **Decompression Settings** をクリックし、**Decompress files...** ダイアログを開きます。

ここでは、マウントルールが指定されていない場合に、メディアをどこに解凍するかを指定します。

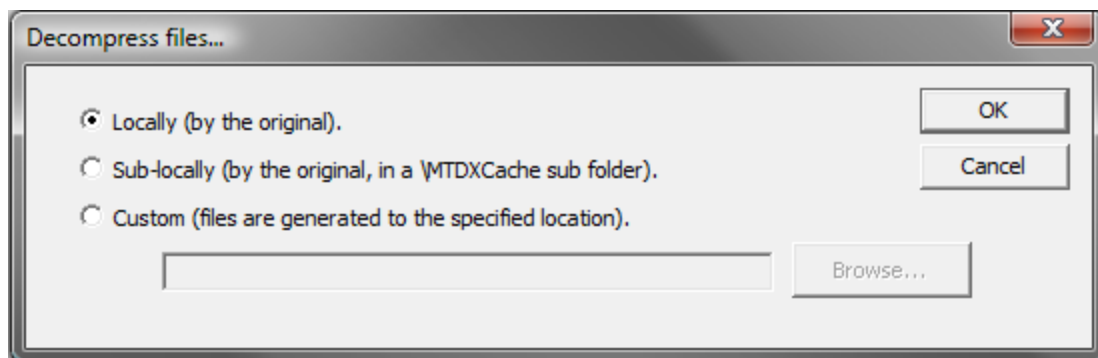

Decompress files... dialog

Locally (by the original) : ファイルは元のファイルと同じ場所に作成されます。

Sub-locally (by the original, in a \MTDXCache sub folder) : ファイルは、元のファイルと同じ場所にPyramixが作成したサブフォルダーに作成されます。

Custom (files are generated to the specified location) : ユーザーが指定した場所にファイルが作成されます。このオプションを選択すると、**Browse...** ボタンが表示され、ファイルブラウザーウィンドウを開いてユーザー定義のパスを設定できます。

Mounting Rules

general settings に加えて、Mounting Rulesを作成して、特定のマウント場所の **Default decompression cache settings** を上書きすることができます。

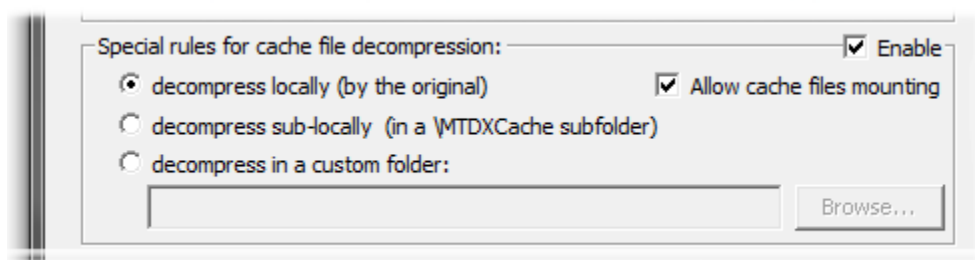

Mounting Rules dialog decompression rules section

Special rules for cache file decompression

Locally (by the original) : ファイルは元のファイルと同じ場所に作成されます。

Sub-locally (by the original, in a \MTDXCache sub folder) : ファイルは、元のファイルと同じ場所にPyramixが作成したサブフォルダーに作成されます。

Custom (files are generated to the specified location) : ユーザーが指定した場所にファイルが作成されます。このオプションを選択すると、**Browse...** ボタンが表示され、ファイルブラウザーウィンドウを開いてユーザー定義のパスを設定できます。

Enable : ルールを有効にします。

Allow cache files mounting : チェックを入れると、キャッシュファイルを直接マウントすることができます。チェックを入れないと見えない状態になります。

Keyboard Shortcuts

Show Edit Mode では、Fire コマンドがダブルクリックのように動作するようになり、デフォルトでは Spaceキーにマッピングされています。そのため

- Edit Mode では、SpaceはAudition / Stopを切り替えます。
- Show Mode では、Space は常に Cue を起動します。
- Show Mode では、Enter は Fire Sequenced Cue ! (Fire and select Next) となります。

Default Keyboard Shortcuts

Show

New Show	CTRL + N
Open Show	CTRL + O
Save Show	CTRL + S
Save Show As	CTRL + A
Init Show	F1
Start Show	F2
Pause Show	F3
Stop Show	F4
Consolidate Show	
View Show Properties	SHIFT + P
View Show Validator	
View Show Log	
View Show Control Toolbar	
View Audition Toolbar	
View Active Cue Window	
View Audio Control	
Exit	CTRL + Q
Cue List	
New Standard Cue List	CTRL + SHIFT + N
New Timed Cue List	
New Hot Keys	
New Custom Keys	

New Browser	CTRL + SHIFT + B
New Hot Browser	
Open Cue List	CTRL + SHIFT + O
Save Cue List As	CTRL + SHIFT + A
Close Cue List	CTRL + SHIFT + C
Fire & Start	F5
Start	F6
Pause	Shift + F7, F7
Stop	Shift + F8, F8
Chase	
Toggle/Select Cue List	TAB
Toggle/Select Hot Key list	
Select Specific Cue List	CTRL + Corresponding Hot Key (01 - 48) (Either on PC keyboard or Hardware Remote)
View Cue List Properties	CTRL + SHIFT + P
View Fire Toolbar	
View Edit Toolbar	
Custom Keys Design Mode	Ctrl + Shift + E
Snap all Keys on Grid	
Reset all Keys Position	
Reset all Keys Size and Position	
Cue	
Undo	Ctrl + Z
Cut	CTRL + X
Copy	CTRL + C
Paste	CTRL + V
Add Empty Cue Insert	
Load MTInterChange XML	
Load Audio File	
Remove Delete	

Edit	Ctrl + E
Replace Audio Media	
Audition	Ctrl + Space, Ctrl + D
Audition Start	
Audition Rewind	
Audition Stop	Ctrl + Shift + F11, Ctrl + F11
Audition Play/Pause	Ctrl + F9, Ctrl + Shift + F9
Audition Fast-Forward	
Audition End	
Audition Review Start	
Audition Review End	
Audition Jump Forward 1	Ctrl + Right
Audition Jump Forward 2	Ctrl + Shift + Right
Audition Jump Forward 3	Ctrl + Shift + Alt + Right
Audition Jump Back 1	Ctrl + Left
Audition Jump Back 2	Ctrl + Shift + Left
Audition Jump Back 3	Ctrl + Shift + Alt + Left
Move Down	Ctrl + Down
Move Up	Ctrl + Up
Nest	Ctrl + Alt + Right
Unnest	Ctrl + Alt + Left
Edit Cue Rules	Ctrl + R
Edit Audio Gain	Ctrl + G
View Cue Properties	Ctrl + P
Fire	
Fire Sequenced Cue !	Enter
Previous Scene	Left
Next Scene	Right
Previous Cue	Up
Next Cue	Down

Fire Cue Space, Shift + F9, F9

Pause Cue Shift + F10, F10

Stop Cue Shift + F11, F11

Stop All Cues

Hot Key 01 (Down) 1

Hot Key 02 (Down) 2

Hot Key 03 (Down) 3

Hot Key 04 (Down) 4

Hot Key 05 (Down) 5

Hot Key 06 (Down) 6

Hot Key 07 (Down) 7

Hot Key 08 (Down) 8

Hot Key 09 (Down) 9

Hot Key 10 (Down) 0

Hot Key 11 (Down)

Continues to:-

Hot Key 48 (Down)

Hot Key 01 (Up) 1

Hot Key 02 (Up) 2

Hot Key 03 (Up) 3

Hot Key 04 (Up) 4

Hot Key 05 (Up) 5

Hot Key 06 (Up) 6

Hot Key 07 (Up) 7

Hot Key 08 (Up) 8

Hot Key 09 (Up) 9

Hot Key 10 (Up) 0

Hot Key 11 (Up)

Continues to:

Hot Key 48 (Up)

Trimmer

Nudge Cue In Less

Nudge Cue In More

Nudge Cue Out Less

Nudge Cue Out More

Nudge Fade In Less

Nudge Fade In More

Nudge Fade Out Less

Nudge Fade Out More

Nudge Cursor Less

Nudge Cursor More

Snap In To Cursor

Nudge Out To Cursor

Audition Review Start

Audition Review End

View

View Show Properties Shift + P

View Show Validator

View Show Log

View Show Control Toolbar

View Cue List Properties Ctrl + Shift + P

View Cue List Fire Toolbar

View Cue List Edit Toolbar

View Cue Properties Ctrl + P

View Audition Toolbar

View Active Cue Window

View Mixer Alt + M

View Touch Controller Alt + C

Settings

Settings Alt + G

6. **Assign** ボタンをクリックします。
7. 満足するまでキーとコマンドの割り当てを続けます。
8. ユーザーが定義した **Keyboard Shortcuts** のセットは、**Preset** として保存できます。**Preset** を保存するには、**Save Preset** ボタンをクリックし、名前を付けます。同様に、以前に保存したプリセットを呼び出すには、**Preset** ボックスをクリックして、ポップアップリストから選択します。テーブルは、現在ログインしているユーザーのシステムに保存され、他のユーザーには影響しません。
9. テーブルをファイルに保存またはロードして、他のシステムに持っていくことができます。**Save Table** か **Load Table** ボタンをクリックしてください。
10. テーブルは、コマンドに関するコメントを添えてテキストファイルとしてエクスポートすることができます。これは、独自の **Keyboard Shortcuts** を含むコマンド リファレンス ガイドとして印刷することができます。

Advanced Features

Multiple Ovation Sequencers for Redundancy

Mirror All Commands to Remote Ovation Sequencers

Mirror All Commands to Remote Ovation Sequencers の設定は、**Settings > Application Settings > Controller > Remote Controlled Ovations** にあります。このオプションを有効にすると、ローカルの Ovation Sequencer がマウス、Keyboard Shortcuts、タッチスクリーンで発行したすべてのコマンドが、Controller Settings で定義されたすべての Remote Ovation Sequencer にも送信されます (ハードウェアコントローラを使用しない場合)。これにより、ネットワーク上の別のマシンで同じ Show を実行している別の Ovation Sequencer との間で完全な冗長性を実現することができます。ネットワーク上の 2 台のマシンがこのオプションを有効にし、両方が自分の **Controller Settings > Remote Ovation Sequencers** リストにもう一方のマシンを定義した場合、Show の最中で、どちらかまたは両方のユーザーインターフェイスを操作することができ、それぞれのシーケンサはもう一方のミラーになります。

Remote Players and Controllers

Ovation Players

メインの Ovation アプリケーションに加えて、より小さなアプリケーションである **OVPlayer** もパッケージに含まれています。

ほとんどの場合 Ovation はスタンドアロンで動作するか、Ovation のフルバージョンを実行する他のマシンとネットワーク接続されます。しかし、1 台のマスター Ovation シーケンサと 1 台または複数の Ovation プレーヤーを、ネットワーク接続されたリモートマシンで動作させることも可能です。この場合、1 台の Ovation シーケンサがマスターとなり、他のシーケンサをコントロールします。

Ovation Controllers

OVPlayer と同様に、OV Controller もリモートマシン上で動作させることができます。OV Controller は、外部機器からのコマンドで Ovation を制御することができます。

OV Player

OV Player モジュールは、**Ovation Sequencer** の命令を解釈し、ローカルまたはネットワークストレージから適切なタイミングで正しいメディアファイルを再生し、制御プロトコルを出力するメカニズムです。

Show Mode では、ネットワークに接続された PC 上の **OV Player** や、複数の PC 上の **OV Player** を 1 つの **Ovation** モジュールで制御することができます。この強力な機能により、非常に複雑なシナリオを開発することができます。

各 **Cue List** や各 **Cue** には、それぞれ異なる **Default Output Players** を定義することができ、それらは **Show** のデフォルトを上書きします。

一度に 1 台のマシンで実行できる **OV Player** は 1 つだけです。Ovation Show を実行しているマシンの **OV Player** は、**Ovation Sequencer** の一部です。Slave Player マシンでは、別の **OV Player** アプリケーションを使用します。

OV Player Files

OV Player のファイルには、オーディオミキサーの設定を含むプレーヤーの設定が保存されており、ファイルの拡張子は **.ovp** です。

OV Player User Interface

Main Screen

OV Player を起動すると、メインウィンドウが開き、最近使用したオーディオミキサーウィンドウが表示されます。

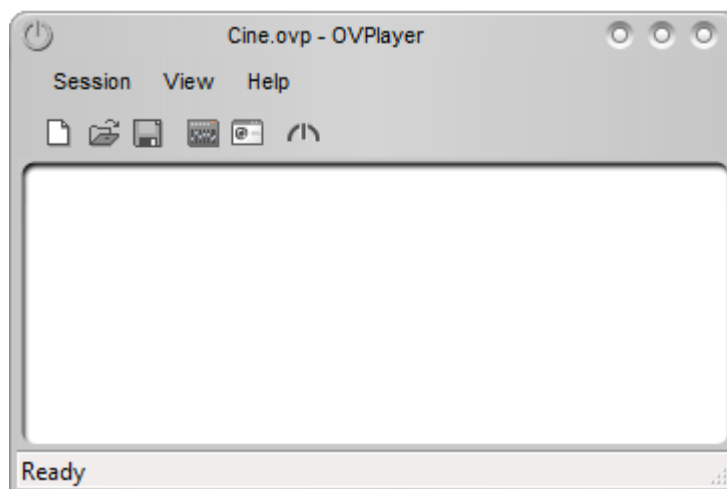

OV Player main Window

注意 : OV Player は View メニューで最小の状態ですべてスタートさせることができます。

OV Player Buttons and Toolbars



OV Logo ボタンをクリックするとメインウィンドウのコントロールメニューがドロップダウンします。

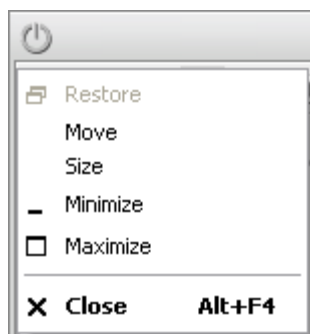

OV Player Window Control Menu

コントロールは Windows の標準的なものです。右上にある3つの丸いボタンは、左から右へ

Minimize : メインのOVプレーヤーウィンドウとミキサーウィンドウ（開いている場合）をタスクバーに最小化します。

Maximize / Restore : メインのOVプレーヤーウィンドウを最大化するか、最小化/最大化する前のサイズと位置に戻すかを切り替えます。

Close : Exit OV Player ダイアログを開きます。

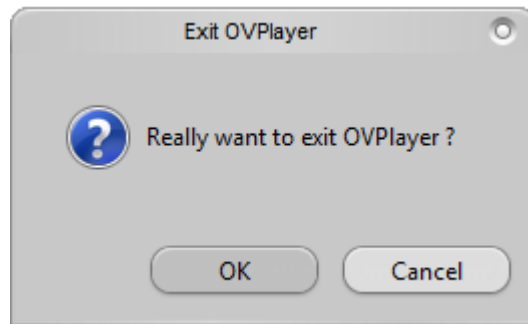

Exit OV Player dialog







OK をクリックすると **OV Player** が終了し、**Cancel** すると終了をキャンセルします。

Toolbars

メニューツールバーを含むすべてのツールバーは、カーソルが Move  に変わるまでエントリの左側をクリックし、新しい場所にドラッグすることでフローティングにすることができます。フローティングツールバーをメインウィンドウの端にドラッグすると、スナップしてドッキングした状態になります。



OV Player Toolbar

-  新しい OV Player Session を開きます。
-  Windows のファイルブラウザが開き、既存の Session を開くことができます。
-  現在の Session を**保存**します。Untitled の場合、**Save As** ファイルブラウザが開きます。
-  **Mixer** を表示/非表示します。
-  **OV Player Settings** を開きます。
-  **About OV Player** が開きます。

OV Player Menus

Session View Help

OV Player Menus

Session, **V**iew, **H**elp をクリックすると、それぞれのメニューがドロップダウンします。

Session

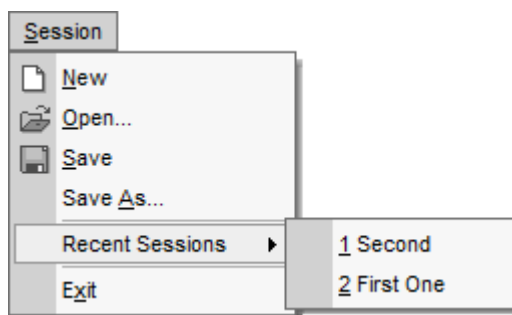

OV Player Session Menu

N ew	Ctrl+N	新しい OV Player Session を開きます。
O pen	Ctrl+O	Windowsのファイルブラウザが開き既存の Session を開くことができます。
S ave	Ctrl+S	現在の Session を保存します。Untitled の場合、Save As ファイルブラウザが開きます。
Save A s...		Save As ファイルブラウザが開きます。
R ecent Sessions		最近開いた Session がドロップダウンリストで表示されます。
E xit		OV Player を終了します。

View

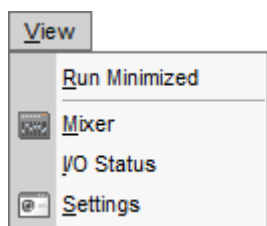

OV Player View Menu

R un Minimized		チェックを入れると、OV Player が最小化された状態でタスクバーに表示されます。
M ixer		Mixer を表示/非表示します。
V iew Player I/O Status		OV Player I/O Status windowを表示/非表示します。
S ettings		OV Player Settings を開きます。

注意 : これは、Ovation Sequencer の Settings メニューからアクセスできる **Settings** ウィンドウの制限付きバージョンです。

Help

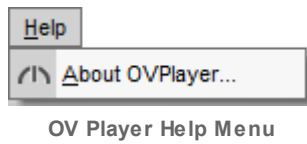

About OV Player を開きます。

OV Controller

このアプリケーションモジュールは、Ovation の MIDI と GPI のリモートコントロール入力を処理します。Ovationのシーケンサーを外部機器からコントロールすることができます。

OVPlayerと同じように、遠隔地のコンピューターで動作させることができます。

一度に起動できる **OV Controller** は、1台のマシンに1つだけです。

注意 : **OV Controller** は **Ovation Sequencers** を制御し、リモートの **OV Player** を制御します。

OV Controller Files

OV Controller のファイルはコントローラーの設定を保存するもので、ファイルの拡張子は**.ovc**です。

OV Controller User Interface

Main Screen

OV Controller が起動すると メイン ウィンドウが開きます。

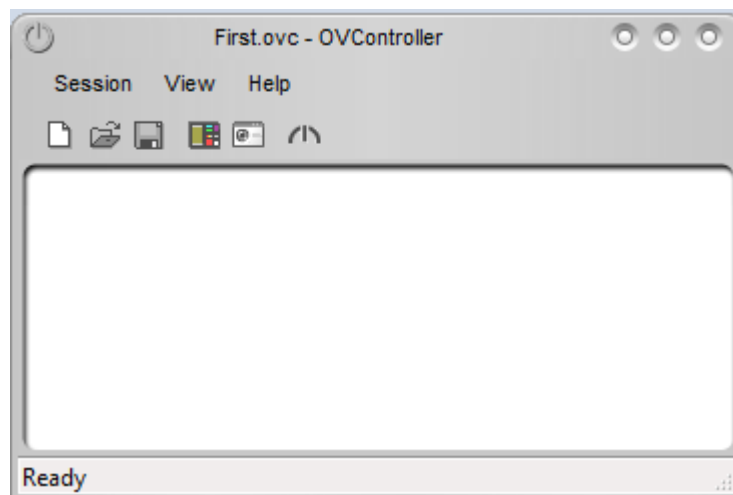

OV Controller main Window

注意 : OV Controller は View メニューで最小で起動できます。

OV Controller Buttons and Toolbars



OV Logo ボタンをクリックするとメインウィンドウのコントロール メニューがドロップダウンします。



OV Controller Window Control Menu

コントロールはWindowsの標準的なものです。右上にある3つの丸いボタンは、左から右に向かって

Minimize : メインのOV Controller ウィンドウをタスクバーに最小化します。

Maximize / Restore : メインのOV Controller ウィンドウを最大化するか、最小化/最大化する前のサイズと位置に戻すかを切り替えます。

Close **Exit OV Controller** ダイアログを開きます。



Exit OV Controller dialog





OKをクリックするとOV Controller を閉じ、**Cancel** をクリックするとOV Controller を閉じずにダイアログを終了します。

Toolbars

メニューツールバーを含むすべてのツールバーは、カーソルが Move  に変わるまでエントリの左側をクリックしドラッグすることでフローティングにすることができます。フローティングツールバーをメインウィンドウの端にドラッグすると、スナップしてドッキングした状態になります。



OV Controller Toolbar

-  新しい OV Controller Session を開きます。
-  Windowsのファイルブラウザが開き、既存の Session を開くことができます。
-  現在の Session を保存します。Untitled の場合、Save As ファイルブラウザが開きます。
-  Touch Controller window を表示/非表示します。
-  OV Controller Settings を開きます。



About OV Controller が開きます。

OV Controller Menus

Session View Help

OV Controller Menu

Session, **V**iew, **H**elp をクリックすると、それぞれのメニューがドロップダウンします。

S

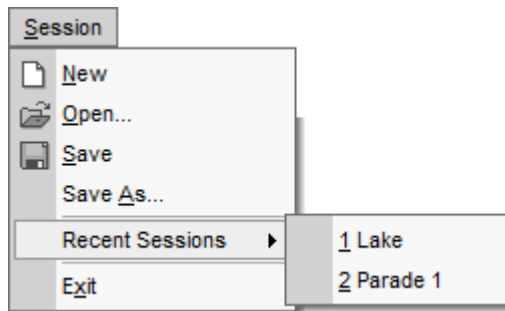

OV Controller Session Menu

New	Ctrl+N	新しい OV Controller Session を開きます。
Open	Ctrl+O	Windowsのファイルブラウザが開き既存の Session を開くことができます。
Save	Ctrl+S	現在の Session を保存します。Untitled の場合、Save As ファイルブラウザが開きます。
Save As...		Save As ファイルブラウザが開きます。
Recent Sessions		最近開いたSessionがドロップダウンリストで表示されます。
Exit		OV Controller を終了します。

V

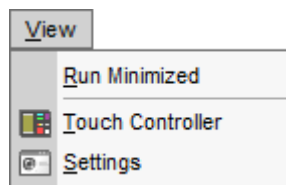

OV Controller View Menu

Run Minimized	チェックを入れると、OVコントローラーが最小化された状態でタスクバーに表示されます。
Touch Controller	Touch Controller windowを表示/非表示します。
Settings	OV Controller Settings を開きます。

Note : これは Ovation Sequencer の Settings メニューからアクセスできる **Settings** ウィンドウの制限付きバージョンです。

Help



OV Controller Help Menu



About OV Controller を開きます。

OVCController Commands

- Ovationは2つの方法でリモートコントロールできます。
 - **メディアシーケンサー**として。ユーザーインターフェースで利用できるすべての機能は、アプリケーション内でマウスを使って手動で操作するのと同様に、リモートコントロールが可能です。これは、ユーザーインターフェースの各ボタンをリモートコントロールするのと同じです。
 - **メディアサーバー**として。すべての Cue と Cue List は、Cue List 番号や Cue 番号、インデックスを指定して、個別にリモートコントロールすることができます。これは、Ovationのユーザーインターフェースとは別に、メディアのプールをリモートコントロールするのと同じです。
- 両方のモードを同時に使用することができます。リモートコントローラーは、いくつかのメディアシーケンサーコマンドとメディアサーバーコマンドを、いつでも透過的に送信できます。
- 次のページのチャートでは、両方のモードで使用できるすべてのコマンドを示しています。
- Ovation のキーボードコマンドのマッピングについては、**Appendix II** を参照してください。
- **Appendix III** では、MIDI / Midi Show Controlコマンドのマッピングについて詳しく説明しています。
- **Appendix IV** では、DMXコマンドのマッピングについて詳しく説明しています。
- GPIコマンドのマッピングについては、**Appendix V** をご覧ください。

Ovation Keyboard Controller Commands Map

Keyboard Layout

Standard - General Purpose Mapping

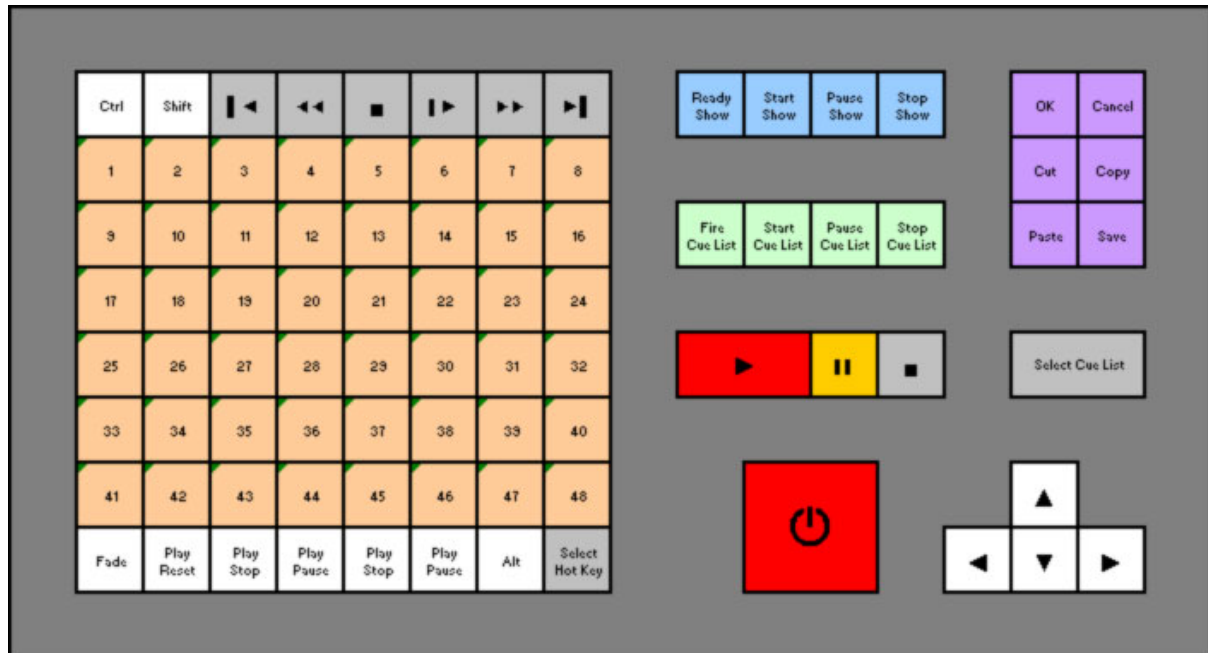

Big Red Button

標準のマッピングのキーボードは、赤い大きなボタンが2つの操作を行います。これは、All Settings > Application Settings > Controller Units > Properties > OV Keyboard ページで設定します。

- Fire Swquence Cue 選択した Cue をFireし、自動的に次の Cue を選択する
- Fire Selected Cue 選択した Cue をFireします

Note : このオプションは標準仕様の Ovation Keyboard にのみ適用され、HotKey仕様のキーボードや Ovation UIのFireボタンには適用されません。

Hot Keys Only Mapping

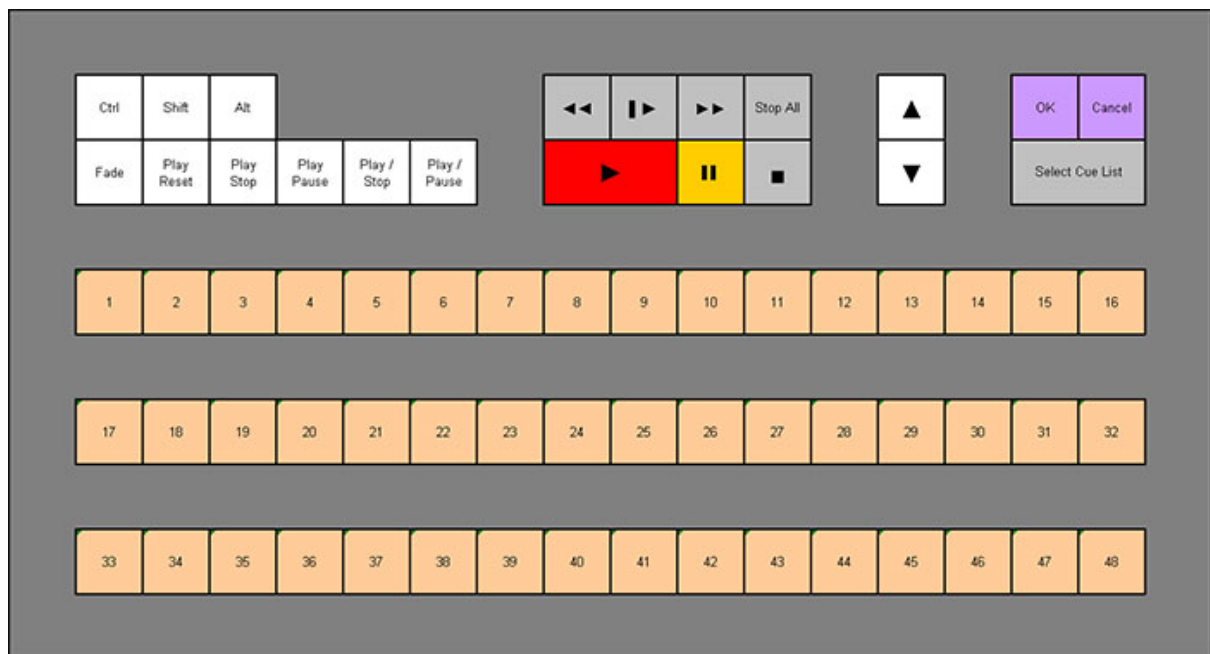

Note : Ovationキーボードは、メディアサーバーモード固有のコマンドをマッピングしていません。

Note : キーボードのキーは、付属の工具で簡単に交換することができます。両キーボードレイアウトに必要なキーキャップは全て付属しています。















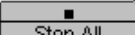
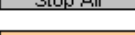
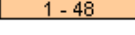

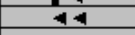
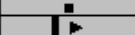
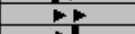





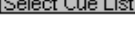

Changing Keyboard Mapping

キーボードのマッピングを変更するには、

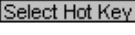
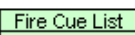
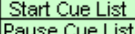
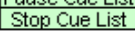
Settings > Application > Controller Units > Proprietary > OVKeyboard

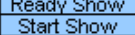
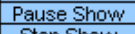
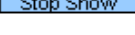
を開き、適切なキーボードのチェックボックスを Enable にしてください。

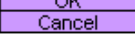
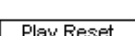
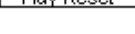
Ovation Keyboard Commands mapping

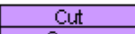
Ovation Media Sequencer Commands	Mapped on Standard Keyboard	Mapped on Hot Keys Keyboard	Buttons
			
CueFire	Yes	Yes	
CueFireSequenced	Yes	No	
CuePause	Yes	Yes	
CueStop	Yes	Yes	
CueStopAll	No	Yes	
CueHotPress	1 to 48	1 to 48	
CueAudition	No	No	
CueAuditionStart	Yes	No	
CueAuditionRewind	Yes	Yes	
CueAuditionStop	Yes	No	
CueAuditionPlayPause	Yes	Yes	
CueAuditionFastForward	Yes	Yes	
CueAuditionEnd	Yes	No	
CueAuditionReviewStart	Yes	No	
CueAuditionReviewEnd	Yes	No	
CueBrowse	No	No	
CueSelect	No	No	
CueSelectIlext	Yes	Yes	
CueSelectPrev	Yes	Yes	
CueSelectIlextScene	Yes	No	
CueSelectPrevScene	Yes	No	
CueListSelect	No	No	
CueListSelectIlext	No	No	
CueListSelectPrev	No	No	
CueListSelectToggle	Yes	Yes	
HotCueListSelect	No	No	
HotCueListSelectIlext	No	No	
HotCueListSelectPrev	No	No	
HotCueListSelectToggle	Yes	Yes	
CueListFireStart	Yes	No	
CueListStart	Yes	No	
CueListPause	Yes	No	
CueListStop	Yes	No	
CueListChase	No	No	
CueListChaseToggle	No	No	
ShowInit	Yes	No	
ShowStart	Yes	No	
ShowPause	Yes	No	
ShowStop	Yes	No	
ShowReset	No	No	
OK	Yes	Yes	
Cancel	Yes	Yes	
SendModifierKey	Yes	Yes	
SendVirtualKey	No	No	
Undo	No	No	
Cut	Yes	No	
Copy	Yes	No	
Paste	Yes	No	
Save	Yes	No	
SetMasterOutputGain	No	No	
MuteMasterOutput	No	No	